(第三種郵便物認可 大正十一年七月二十四日) 中華民國十二年五月三十日 The Man Chou Pao 陰曆癸亥年四月十五日 (星期三) 第二百五十七號

滿洲報

大正十二年五月三十日
本報價目 每份金五錢 一個月金八十錢 外埠郵寄金九十錢
廣告刊資 一行十四字起碼刊資一圓 一日每行金一圓 特別地位加倍長期另議
發行所 大連市山縣通一〇四號地 滿洲報社
電話 編輯部七五三番 經理部四〇二四番

馮玉祥將入山東
與曹琨協議之結果

前夜赴保定之馮玉祥。與曹琨協議土匪問題後。本日歸京。馮氏將有山東之行。已請航空處準備飛行機四架。(北京專電二十九日發)

顧維鈞就職條件

最近對張總理之勸告顧維鈞之就職。己由各方面屢屢加以慫恿。提出下列三條件。
一、國會同意後就職。
二、事實上不能投同意票時、國會應有相當之表示、
三、若國會不表示必辭職。黎總統應向國會方面之倒閣派設法疏通。(北京專電二十九日發)

日本與土匪討伐之問題

本日字林西報社說。言及日本在此次臨城事件。無何等之關係。日依據日本公使之言行。日本與此問題。毫無關係。不難推想而知。但日本雖與玆事無關係。而其所持態度之冷淡。則不無可非難之點。與玆事有關係之各國。固均望日本之積極的協力也。吾人以為日本若長此躊躇。各國必將決却日本而為任意之處分云云(上海專電二十九日發)

將以飛機偵察土匪陣地

曹琨二十六日將飛機兩架。由保定送至棗莊。蓋擬以之偵察土匪陣地云。(北京專電二十九日發)

密山縣馬賊與赤軍衝突

中東鐵道東部線。密山縣馬賊頭目震山以前者屢屢見危于赤軍。深引為憾事件。合同去靜俠復讐之機會。十八日在四家子附近。遂與赤軍衝突。赤軍以寡不敵衆。遺棄機關槍數架。死傷者三十餘名。向古羅臺等防方面潰走。目下該地居民固是頗抱不安。(長春專電二十九日發)

反對各國聯合軍之出動
上海商會聯合會之運動

最近關于臨城事件。聞各軍將出動聯合軍。而英國當派遣印度兵至臨城之說尤為喧傳一時。當地中國人側。因之異常憂慮。昨夜商會聯合會。為此問題。特開緊急會議。協議結果。電北京外交團領袖公使。葡萄牙公使謂目下正極力講求營救中外人之最善方法。幸尊重中國之主權。勿議及出兵等事。又由總商會中國紅十字會各省同鄉會派遣之救護隊。攜有食物藥品必需品等向臨城出發。(上海專電二十九日發)

向日本輸入品之
關稅特惠的辦法
但有種類之限制滿鐵沿線在內

關於輸出輸入。徵收稅務事宜。向來定有成規。事事依例行之。由來久矣。向日本輸入品之關稅本月十二日又由勅令發表改革。此次第二百三十七號之令。系基明治三十九年十一月勅令之第三百四號。勅令之第一項。為原來中國地所出產之銑鐵錫塊及錠並水銀等。依照協定稅率而徵收其輸入稅。此回之勅令。即毛綿織物及綿織物等。不照關稅稅率。得與銑鐵及其他同樣依照協定稅例而徵收其輸入稅。非獨關東州在內。即滿鐵沿線附屬地等。亦屬有特殊利益之地域。但不能將中國內地含在其內。協定稅例。由關稅定率法言之。對於關稅。實有一種的特惠之辦理。於三十外之滿蒙毛織會社。及最近計畫設立紡績會社。所經製出之品。向日本內地輸出時。得依照協定稅例辦之。認為一種特惠的辦理亦可去年六月八日。由拓殖長官向滿鐵社長講求關東州及特殊利益所有之地域之生產物優遇方法故照會臨時條約改正調查委員會經其審議關於此等地域生產之物品。向日本內地輸出之時。關稅應行辦理之特惠的品名。並數量等。之調查報告。而與該項同樣之照會。亦給與關東廳。然當時滿鐵會社。謂特殊利益所有之地域。即為沿線附屬地。生產品向日本內地輸入者。其回答之內容未得知曉云。關東廳對於州內生產品向日本輸者某種品類之輸入。應行免稅之方法。亦曾有確實之回答。此回依勅令之改正在中國地所生產之毛織。及其他之協定稅例。於關東廳之州內生產品輸入稅之免除。認為無關係但滿鐵之所謂有特殊利益之地域關於毛織物。其他之協定稅例者認為於關稅特惠的辦法。然對於此項有多少不同之問題。如小崗子製麻會社之製品。如沙糖色麻袋黃麻袋帆布黃麻布袋等。向朝鮮及日本內地輸出。而向朝鮮所輸出者。聞有向日本內地徵收同樣之輸入稅之說。去年曾向朝鮮總督府陳情。對於輸入品、有特給與一年間保稅之特典、對於關東州之生產品。有時有特別之證明。亦得免收其輸入稅。對於州外滿鐵沿線等之生產品。無有此特典云、將來日本人之企業者。適用此州外定稅法時。於事業之發展上。大有阻止之故。適用並協定稅率。及免除其輸入稅。而與以特惠的辦理。誠為最必要之事也。

奉直和議於山海關調印

奉直和議。漸行進步。玆聞定於六月一日。於山海關正式調印。奉天代表孫烈臣。廿七日午後七時。向山海關起程云。(奉天專電二十八日發)

建築漢宜間軍用輕便鐵路

吳佩孚與蕭督軍商議之結果。決以經費二十萬元限期三十個月。建築宜昌漢口間之軍用輕便鐵路。目下正派員測量路線。(漢口專電二十九日發)

京津間之航空開始許可

昨日以大總統指令。準許北京上海間航空淺路中 北京天津間航空開始。(北京專電二十九日發)

北戴河方面之不穩

在北戴河之外人鑑于該方面土匪之猖獗。特向英美領事申請派外人保護。(天津專電二十九日發)

倒閣派之宣告

倒閣派宣言張內閣存在中一切借欵。不承認最高問題。不決議。並其所發命令概為無効。(北京專電二十九日發)

短期關稅公債計畫

本日閣議通過兩要案如左。
一、發行十二年八厘短期關稅公債二千萬元。賚請國會同意案
一、財政部提議整理案中之公債期間九六公債第一第二次任息方法但本年關于全國關稅公在須債與總稅務司及銀行界交涉成立以後絕行。(北京專電二十九日發)

財長兼任鹽署督辦

五月二十六日大總統令。張英華兼任鹽務署督辦。(北京專電二十九日發)

李根源不日歸京

李根源來電不日當返京銷假。(北京專電二十九日發)

克門事件完全解決

外交部二十六日照會美國公使續以察哈爾都統署參謀長孟星魁免職及撫恤克門氏遺族美金二萬五千圓。經己以大總統令發表等情至是克門事件遂完全解決(北京專電二十九日發)

神州報促國民自覺

本日神州日報社說。謂自臨城事件發生以來。外人對于中國之現狀。完全失望。苟不能于短時期中確立政治之基礎。整理內外債勢。外人必將更進一步要求。將鐵道與財政歸外人共管。然如臨城事件。不過為其一端。今後各省不乏發生此類事件之虞。國民亟須救遠眼光即時覺醒。(上海專電二十九日發)

大庭柯公氏已釋放

俄國外勞次官加拉翰氏。電告越飛氏。謂大庭柯公氏田某二氏均已釋放。(東京專電二十九日發)

日俄豫備交涉悲觀
東京各新聞之論調

本日各新聞。就日俄果得入于公式之預備交涉與否。為悲觀樂觀之種種揣測。然大體均傾于悲觀可認為最得玆事之眞相者。為讀賣紙。該紙預料外務省當以日俄雙方非在意見將益趨一致之時決不開始豫備交涉為方針。一方經已于二十五日發表。所謂後藤子之私案五個條。儘可為與俄國案極相接近。而與政府何等之妥協案。均不相關涉。在日本側致底不易予以同意也。(東京專電二十九日發)

梅爾克羅夫氏出發

當地滯在中前威埠政府函班梅爾克羅夫氏。本日自橫濱登輪向晚香坡。(東京專電二十八日發)

社會革命黨之分裂

社會革命黨大會。自二十一日以來。在當地開會協議應付勞農政權之方策。詎在決定該黨將來之態度時。依爾古斯克支部員。喀拉西尼科夫一派。主張當反抗勞農政權。組織武裝團體。孫威嚇之手段。而亦塔支部員齊斯賓爾愛不。則主張當以社會革命黨名義。承認勞認政府。而就目下在俄國內實施之勞農行政百黨黨正之互對。該兩派至是乃遂呈決裂之觀。現在兩派各堅持其所主張。恐不易妥協云。(哈爾濱專電二十九日)

英已任命財相

二十五日倫敦電賚齊那那將麥鏗那氏。已被任命為財相外相克松卿決留任。(東京專電廿八日發)

法首相辭職說

(倫敦二十七日電) 據中央新聞通信社所報。法首相普恩賚辭職(東京專電二十九日發)

魯爾地方之大擾亂

二十六日伯林電二十四日以來。魯爾地方發生共產黨之擾亂。與警官隊衝突。死傷者多數。形勢頗為重大。(東京專電廿九日發)

菲軍對明大野球戰
以三對一菲軍勝

本日在芝浦舉行之極東競技大會。菲律賓野球選手與全明大之試合。結果以三對一對菲軍勝。(東京專電二十九日發)

財長張英華就職後之情形
財政部陞官圖之發表
吳馮齊三軍閥之賀電

新財長張英華。現已就職。對於財政辦法。似有把握。至其計劃如何。此時未見實行。亦無從代為宣布。惟靜候其能否發展。以渡此各種難關耳。其對於部內人員。除發表之新總務廳長。庫藏司長公債司長等官外。昨日報告。聞繼續發表者。何國璽為總務廳會辦。邵繼全兼充總務廳機要科長。張元亮充總務廳文書科長。國培振兼代會計司長。新派署之秘書五人。為劉夢輔。林鴻集崔維序張傳易。步其諧。亦財界之新陞官圖也。張氏就職後。各省賀電已紛紛來京。此亦照例文章擇要錄下。

▲吳佩孚賀電 財政部張總長鑒讀。京報欣悉榮膺特命。綜綰度支。敷厚生利用之新猷。定足國裕民之大計。引企鴻謨。同深鼓舞。特電馳賀吳佩孚刪印。

▲馮玉祥賀電 財政部張總長鑒恭讀明令。以我兄任財政總。長鵠報傳來。欣驩無用已。厚生利財無竭蹶之虞。開源節流致有綱維之挈。謹賀馳電馮玉祥銑印。

▲齊燮元賀電 財政部張總長鑒頃奉電令。欣悉我公榮司計政經掌財衡。盡獻裕國。載成食(電碼不明)之書。偉略濟時會上元和之計引嗜駿業。莫罄驩愉。燮元覃印。

蜀中戰事尙難休
唐繼堯率師援川川軍勢力大
振袁祖銘向吳佩孚告奮勇

漢口通信云。川省戰雲連日愈趨猛烈。究其勝負若何。外間喧傳不一。有謂但軍稍佔勝利者。亦有謂楊軍。業將瀘州攻下者。其實在情形。尚未證實。玆據重慶外人方面傳來電訊。謂川戰現已延長三百餘里。所有瀘州敘定資中。內江永川合江銅梁等處。均已發生戰事。而尤以瀘州一帶為最猛烈。本月十三十四等日。但軍頗形不利。適唐繼堯之援川軍兼程趕到。該軍係滇軍混成旅。又黔軍三千餘人。唐氏自率一師三混成旅。勇往前進。日內亦可趕到。但軍等驟添大批力軍一生聲勢復振。滇軍起到後聞但軍失利。即全數馳赴前線。與楊軍對敵。相持數小時之久。楊軍兵士疲敝。不能久戰。遂退回原防。是役雙方均無勝負。日內仍有惡戰。又據另一消息。袁祖銘加入援川。刻已向江津方面進發。日作袁氏。由行營拍電鄂。洛探其內容。係告奮勇。大致謂唐繼堯所統滇黔各軍之內容。伊甚熟悉某部勇悍。某部柔懦應如何對付。早有成竹在胸。請撥大批餉械。伊情願專負進攻。滇黔兩軍之責。聞洛陽得電後。允予接濟該軍軍餉五萬元。由洛陽軍需處籌撥。所需械彈則由鄂省就近量予撥發。或責成王汝勤先行接濟若干。以濟急用。均無不可。刻已電達來鄂。查照辦理矣。聞楚望台軍儲局。業已遵照配製。以便運往應用云云。

豫省增設
帮辦軍務職
將命李卓章兼理

據院方消息。張豫督昨有電到。京謂値玆軍事期間。請增設帮辦軍務。以資襄理。並推舉兩湖巡閱使公署。參謀長李卓章帮辦。河南軍務。旋洛吳。亦來電聲請以李卓章兼理帮辦。河南軍務。下次閣議。當可提出討論云。

金銀兩建實現之聲愈高

關東廳現下盡心努力救濟滿洲之財界。己由財政部借得低利資金一方面合併銀行。講求流通商業資金。又新設不動產銀行。以賚援助。不動產銀行以割增附債劵。調節金銀資金。頗有裨益因之金銀兩建問題。亦隨之擡頭。大藏省(財政部)亦贊成兩建云。

後藤子聲明與當局辯明

本日外務當局就後藤子之所發表辯明如左。五月二十五日。後藤子以日俄交涉之顛末為題之小冊。將該氏與越飛氏關于日俄之交涉。並該氏關于日俄交涉之見。分別發表。又發表關于豫備交涉。該子爵私案之要目。在大要目之末尾第五條件當日質諸政府。為與越飛提出之三條件。可成為一致之妥協案。世上或沒解所謂五個條已與政府之意嚮一致。實則該五個條完全為後藤子之私案。與政府之意嚮決非一致云云。(東京專電二十九日發)

新財長理財談
對新聞記者所表示

新財長就職之後。對於財政上計畫如何。極堪注目。某社者昨往訪張月笙。請其發表意見。據月笙云。現在財政百孔千瘡。僅求維持現狀而不可得。遑論整理本人此次勉徇各方之請。出肩重任。智中亦並無何等成算。但知本諸天良。竭其能力。以期有濟邦家于萬一。成敗利鈍。非所計也。日來甫經接手。諸事棼如亂絲。倘在清理時代。實無計畫之可言。不過時至今日。須一步一步做去。先求維持現狀。然後再言根本之整理。現時第一步準備應付。端節難關。至少非籌得六百萬不能渡過第二步。則預擬籌後三個月。或四個月之短期政費免致中央政局。因財政牽扯而有動搖景象。第三步即於上述三四個月短期之內整頓收支清理債務安籌澈底解決辦法。為一勞永逸之計。至于詳細手續。正在規畫擬議之中。兩三日內。當有具體宣布云。

極東運動會

最後日之成績

本日競技大會之成績如次

▲日菲野球試合
日菲野球 以四對零 菲律賓勝
(至急報)

▲日菲庭球試合
日菲庭球阿部川妻組對愛拉丑組以二對一阿部川妻組勝。

▲日華庭球中止
中國對日本之庭球(單)中國則棄權日本遂獲得庭球選手。

▲廿六哩長距離決賽
一、森清一(日)二小時五十八分 二、長谷川輝(日) 三、瀧酣嘉平(日) 四、森井安平(日)

▲日菲野球之經過
日菲野球迄于六次之大接戰均為零對零。第七次比軍一舉入四點。結局為四對零。菲律賓勝菲律賓獲得野球選手權。

日本遂佔優勝

第六次極東競技大會作成水陸十五種之新記錄。日本佔優勝地點本日午後五時四十分。無事終了七時在中島公會堂舉行盛大之給獎式。

中國選手歸國

中國選手一行百六十名。本日由當地起程赴神戶。即在神戶登輪歸國。(大阪專電二十八日發)

請試中國雙妹老牌合時優美化粧妙品

雙妹牌花露水
質料精美善法配製洒頭敷額醒腦除癘浴身洗面袪汚辟穢小兒盥濯生機可衛四時適用無分四季認眞牌號雙妹不僞
大號四角二 三號一角六
二號二角七 四號一角一

雙妹牌檀香皂

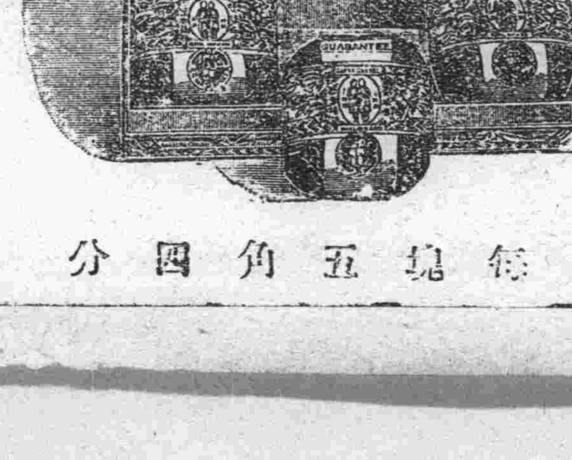

每塊五角四分

雙妹牌超等香水
此香水氣味馥郁雖最貴重之香水精比之尤有遜色一滴衣巾旬日不散芬芳襲人大有美人去後也留香之妙誠香水中無與抗衡者矣
每瓶洋價一元六

雙妹牌蘭花粉
此粉用以塗面撲身能令肌膚幼滑與天然肉色無異婦女助粧不可少之品也
紙包每盒一毛一 鐵盒五毛四

總發行 大連監部通 廣生行有限公司啓

論說

奉直議和之裡面觀

奉直之議和。醞釀已久矣。究竟能成功與否。固未可預知。然而迄至近今。則不能謂之無希望焉吾奉代表孫烈臣氏。近已首途西下。且有六月一日。在榆關與直代表會面之消息。成立議和條件化干戈以爲玉帛。棄嫌隙而修舊好。奉直之前途。或有携手言歡之一日乎。雖然。以吾觀之。與其謂之奉直議和。勿寧謂之張曹修好。張曹固兒女親家也。雖一時失好。而終久必和。英雄氣短兒女情長。豈有親家。而永相枘鑿乎。而況近年以來。曹氏位高祿重。養尊處優。正欲藉此以爲進級總統之表示。焉肯再鬧近境之干戈。而阻其好事乎。是張曹之必和也以此。惟直系首領。非祇曹氏一人已也。曹氏而外。尚有吳佩孚其人。漫云奉張之恨吳入骨。卽吳之不滅張。亦心有所弗安也。吾憶此次之議和。僅有與之和者。則卽和矣。一則洛張曹之關係。而洛吳弗與也。一則奉張之實力未充。不敢輕擧。吳之力事南征。不暇北討。能得一時無後顧之憂。則卽不妨綏和一時。故張既能從曹氏之請。而吳亦願從 曹氏之命。一日奉張實力已充。洛吳南征已平。則其再以干戈相見也。亦奚待言。故吾曰。此次之議和。實半面的議和。而非全部的議和。實籠絡的議和。而非澈底的議和也。

夫近今曹吳之對於南方主張。猶不一致也。曹主和平。而吳主武力。曹欲爲一太平總統。而吳欲爲一馬上英雄。對南如此。豈其對北即有以異耶。

然而近今張曹議和。而吳氏更不作一反對語者何也。特以不欲多樹敵人。而令前後皆受敵也。奉張亦非不知之。亦正可藉此以爲生聚教訓 之餘地耳。然則奉直議和之成立也必矣。而其不能全部的。不能澈底的。在奉張之機警。洛吳之乖覺。皆能知之。而惟庸懦如常昏聵如昔之曹琨。則恐不能知之也。

曹氏非僅庸懦已也。昏聵已也。而且熱衷利祿。力謀總統。欲償其平生無上之志願。故極力拉籠奉張。抑制洛吳。而對於奉張且有許以副總統。兼領東三省巡閱使之消息。但願北方早一日和平即可早一日正位白宮必不問其議和條件如何。訂盟信誓如何。急不暇擇。後事全忘。可笑亦可憐矣。

然則此次議和之心理。在曹吳既如此。在奉張又如彼。皆非中心悔禍。其和也。又豈能久乎。然吾則望其從此携手言歡。共謀國是。勿徒事私爭。致人民日陷於水火之中。勿各逞干戈致大局日趨於陷危之境。此吾匪特有望於奉張與曹吳。亦尤有望於南北各當局者也。

張閣仍未可樂觀
外交緊急已無人負責
張財長聲明短期幫忙

自財政張月笙到部之後。張閣以爲災星盡退。轉禍爲福。遇難呈祥。從此可以做無期限之太平宰相。但據政界方面消息。則有不盡然者。聞張揆連日拼促顧維鈞早日就職。顧氏至昨日。猶未首肯。仍恃極冷靜之態度。而駐外使署。經費問題困難。沈代長仍不願再代。以致外交部。堆積之重案文件。已達數百件。沈代長均擬俟正式總長主持。全在積壓之中。重要案未結。應行交涉者撥閭有卅餘件之多此外交方面情形也。至財政方面。昨據財政部方面消息云。目下預計端節以前中央需欵至少。須九百七十七萬元。有指望者僅二百四十萬。餘欵尙無着落。目下新財長。雖極力籌措。然亦不能籌措如此巨欵所謂某某等。前總長帮忙。其出欵無幾。而條件甚苛。故張英華就職。已宜言爲短期帮忙。遲則三二月。少則一月。在端節以前張財長已允担任兩月薪費。至端節爲止。不致有貽誤。但端節轉瞬即過。是張閣之來日。尚屬大難。目前不過稍息殘喘耳。

又聞倒閣政團。特於昨(二十五日)晨十時。在某宅召集重要會議。民治群治。新民。民黨。各政團。均有代表前往。議定除對於不信任案積極運動。速使其成立外。對於尙未就職之顧少川氏擬進一忠告。請其勿急就職。對新近履新之財長則將有所示警云

克利司浦借欵內幕消息
顧維鈞汪大燮亦直接間接均有關係表面由張英華經手

張英華計畫之克司浦借欵。頃因張氏包攬手腕靈敏。進行頗稱順利。刻已大有成功之望。業經本報首先報告矣。倘此借欵竟獲成立。非僅大旱中之得一點霖雨。其與現在甚囂塵上之最高問題。亦大有關聯。其響影於時局前途洵非淺鮮。是以本報記者。特從最確寔方面將內幕之消息探出。自信稍覺詳確。玆特披露如下。

蓋對中國得以借鉅額之欵者。以四國銀行團。居首位。但四國政府。在中國之利益。不必一致且中國政府。正式承認新銀行團一節。乃中國之最所爲難者也。在過去三年間。與新銀行交涉之借欵。悉因是等原因。歸于失敗唯四月中劉恩源計畫之四萬整理借欵。雖稍獲有望之端緒。然因臨城匪案發生。業已完全打消。刻倫敦方面。資本充足。希望爲有利之投資者甚衆。于是當民國元年。因初次所謂克利司浦借欵曾飽嘗滋味之巴奇克利司浦。隨乘新銀行團借欵交涉停頓之機。令駐華代表。何斯立慈博士(華威銀行經理)向中國方面示意願借鉅欵。在中國方面表面。似由張英華經手。然顧維鈞汪大燮等亦直接間接。均有關係。其當初之計畫。似以淸償馬可尼與威克司英國兩家公司。無擔保之借欵並 取得有利擔保品之優先權爲目的。然屆時又慮美國方面出而反對。于是又變更計畫。將美國太平洋拓殖公司。及芝加哥銀行亦加入其範圍之內。以上四家借欵額。威克司公司爲百八十萬三千二百磅。該公司可利息爲借欵國幣百二十萬元馬克。尼公司七十萬磅。太平洋拓殖公司五十萬美金。芝加哥銀行五百五十萬美金以上四款槪以國幣計算。共爲四千八百卅三萬二千零零元。玆爲淸償此項借款。擬借與二千萬磅(約二萬萬元)所餘之欵。即任中國自行支配。而本月十七日何博士提出條件之內容。係以關鹽兩餘及烟酒稅爲擔保。將來關稅二五。附加稅實行時。該借欵似亦有以爲擔保之優先權。利息周年八厘八四實交。償還期限三十年然當此時局不定之際。且如新銀團並無英美政府之後援。不過一私家公司。其一時不能撥出二萬萬之鉅欵。原爲意料所及。據聞先墊之二千五百萬元。係以一千五百萬元償還英美四家債務本息之一部。餘一千萬元歸中國政府自行支配。

然而此項借款。最可注意之點有二。第一爲二千五百萬元。墊必經中國當局簽字。即歸成立。不槩要中國國會之承認。此項規定在中國方面。以爲若求國會同意時。倘異論百出手續。紛繁或至不能成功。在克利司浦方面。以爲一易極有利。且確實之擔保權一至將來情况。不佳時有便于轉移之餘地。兩方面皆可謂極人謂之能事。將來英續撥餘欵時。中國政府。須開具用途。得克利司浦之承認。且須經中國國會之通過。第二可注意者即該墊款中之一千萬元。必爲保曹運動最高問題之經費。當無疑義。其于時局上可謂有至大之關係。此外關係內國公債。與影響新銀團處。亦亟應加以研究。但自本報記者觀之。以現在之情形論。苟無他障碍發生該墊欵似定有成功之望云

粵東戰事
陳烱明軍大敗
陳軍無心作戰
已分兩路潰退

香港電訊東江戰事自文日(十二)雙方開始接觸後。連日戰鬪異常劇烈。開效日(十九)石龍劉震寰部。及石灘箬劉玉山部。迎頭痛擊。未幾滇軍蔣光亮部。趕到隨即加入正面攻擊。福田孫軍之楊坤。如部共擔任左翼之福軍。亦同時由增城追擊。至正東墟。劉震寰右翼復由龍溪進追。劉玉山分兵由石灘直搗右方。陳軍被聯軍三面圍攻。欲突圍而出。被蔣部用銜鋒法。計不得逞時。聯軍以左翼攻福田後方。以石灘劉部截斷博羅楊軍之一部。以滇軍猛搗福田楊部健將。鍾子廷不支。向後復退。福田爲劉軍所有。博羅楊軍見左路盡失。聯擧大隊。又啣尾而至。知軍勢浩大。難以抵禦。遂棄博羅而走。劉部遂首先進城。惟鎮龍墟三和墟龍華墟之楊熊部隊。尙死守不退。現聯軍以欲取惠州。必須先將陳軍左翼。全數撲滅。始能得手。除一面由博羅直迫惠城外。一面由福田永淸分路前進。相持於硯岡。及磨拃墟之間。兩方支持一晝業陳軍以惠城危在旦夕。無心作戰遂分兩路潰退。一退河源。一退龍門。現聯軍尙在追擊中云。

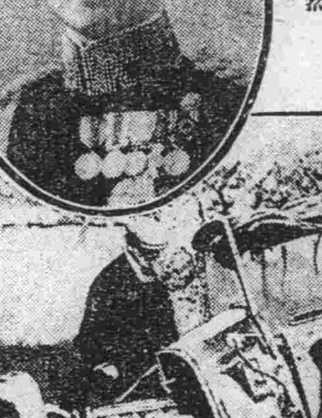

慘哉日本北白川宮殿下
本日金棺由香取丸往神戶
日覩靈車思及遭難場所不禁慨然
(中)遭難場所(下)靈柩

自相殘殺之川訊
洛吳派遣川軍特向中央請撥開拔費川將領又有調停說

漢口電訊川中戰事。連日己移至內江方面。聞楊森自刪日。(十五)又佔榮昌後。向內江碑木鎮進攻。與熊但所部余(際唐)喻(華偉)李(鳳鳴)各旅接戰。約三小時之久。余喻李各部不支。敗退內江。楊軍俘旅長李鳳鳴。及軍官十餘人。暨槍械馬匹不少。銑日(十六)楊軍復乘勝進攻。內江。余喻以孤立無援。更兼新敗士氣不振。不戰退走資中。內江全完爲楊軍佔領。又訊楊森攻克瀘州後。現擬略俟休息即分兵兩路。(一)出江安攻叙州屏山。及(二)由南溪攻富順資中。以期節節進取成都。再復舊地盤云。另據重慶消息。趙英華所部之于支隊。與張旅。于刪日(十五)晨會攻安岳。與但軍戰于唐壩場。但軍潰退董南。于張復會合唐師攻董南。激戰晝夜。但軍由三家場退守遂寧銑日。(十六)午於張唐各部進佔董南。又聞胡景翼援川軍。已定祇緣開拔費無着。迄未入川。現洛吳以川事緊急。已電府院。請速發給胡師。開拔費二十萬。俾令早日開拔云云。據此則川局又將擴大。一時萬難收束云。又成都通信云。四川西道局勢。現已大爲改變。熊但一軍戰勝鄧陳聯軍。昨傳劉成勳有復省長之說。其餘行政機關。亦將規復舊觀。日來正在醞釀之中。不日即可明文發表。今日省報並載各軍。業已停戰議和。熊但行將入省會議。賴心輝須先入省布置劉文輝言無論何軍。不許入城。決以九師衛戍。使省城成一中立區域。即便開一軍事會議。以籌善後事宜。傳聞此次加入戰團者。均作調人調人方面。雖因軍事發生。仍盡力調解而調人之目的。則在「對事」一并希兩方消泯。其「對人」之意見。擬出任調停者。省內外約共十八人。日中將有表示。又聞調人方面。請某要人轉達提出意見三項。聞有可望生效說。所謂三項(一)恢復軍民兩長。(二)一致出兵對外。(三)聞聯軍此次之敗係因一軍所來太多且太逼近日前交戰於省城附近。廖家場石板灘一帶。兩軍兵力太厚。有不易展開之勢。聯軍遂變計畫取遠勢攻擊。將變之際。而左翼鄧師黃旅在側受一軍張旅包 。黃旅幾於全軍覆歿。其餘中左兩翼。致受動搖。意欲仍奔省城。又奉鄧令不准進城。於是聯軍各部分別各尋集合地點。一軍乘勢佔領附省一帶。成都附近遂無聯軍踪跡又一消息。鄧(錫侯)陳(國棟)陳(遐齡)三部。正路部隊六號。在廖家場。前方忽後方左側。新店(卽大興場)掩護部隊。被攻退向石板灘。旋石板灘又不守。前後間隔。七號始分退新繁卑縣雙流聞進攻新店。部隊爲一軍。張鄭兩旅先一夜。由泥巴沱暗渡兩營次晨復以三旅之衆。夾擊鄧陳。遂分退鄧錫侯係退往新繁陳國棟係退往卑縣意在與漢州田頌堯聯絡。陳遐齡。則退往雙流。均距省城不遠。聞鄧部。此次受損較他部爲鉅。鄧部能戰之兵傷亡最多。陳國棟損失亦不小。陳遐齡此次帮忙亦最奮勇。聞有二營被人包圍勸令繳槍。而奔出之無槍者。尙以長矛向人刺殺。初川時有效果後遂失利因人地使然也。陳遐齡氏。對於川軍素來藐視初入省時。志頗驕傲戰事續作請爲前驅。一戰而敗。又言調停其人之深沉可想而知也。鄧田陳唐(廷牧)駐省留守部現已撤去鄧之聯軍總指揮部。行營已進駐新繁。鄧在省城所籌欵項。(銀元六萬)以印花稅作抵者。總商會派人紛到催收商民。頗感困難。昨因政局變動。商會業已停止進行。商民甚稱便利。省城四門最初只開南門。其餘三門亦陸續開放。只准普通人行。不准軍隊通過。因城外駐軍甚雜。有一軍三軍賴軍各部隊。最爲複雜。劉文輝槪未發與通過證。致均駐於城外。今聞一軍部隊完全開去僅三軍同賴軍部隊。駐在東門外據聞一軍係開往西北追擊鄧陳諸師。傳說北路新都。現尙駐有一軍。喻師余師鄭張各旅。遂由東路轉到北路。集中以追鄧陳。一軍要人。曾在北門外鳳凰山。大本營會議。非追鄧陳不可。軍事計畫。如是當待實事證明云。

督辦公署之新任版

據外交消息。王正廷氏。被命爲中俄交涉督辦。後曾親詣奉哈。調查一切。玆以調查既經竣事。亟宜爲將來中俄會議之籌備。遂決定即行成立。督辦公署。以便位置人員。分任籌備上之一切事宜。聞現已擬定。孔祥熙蔡懋勛爲參議。包士傑陳一咨林澄波爲秘書。裘運呂總務處主任。徐東藩爲審議處主任。趙泉爲會務處主任。三處以外更設事務長一職而每處分三四股。每股置主任一人。股員若干人雇員若干人云。

顧維鈞氏
態度忽然燥急

議會難疏通亦先署理

任命未就職之外顧維均氏。靜觀議會同意案之風。向不遑決。態度。臨城刧車案發生以來。外交緊急。既有各方面希望其就任。乃藉此向議會方面疏通意志。一俟通過議會。即可就職。若無議會疏通之成算。並有先就署職之決意云。又據某政界消息家之言顧氏此次所以態度燥急者。實多半原因於最高問題之發生。關於最高問題。國會既有多數之提案已達二十件。是因于保定派。已採急進的態度。但某最高要人。亦極行對抗之策。或謂李根源之南下。宣傳總統被選資格外。其最終之方策。有與顧維鈞。王正廷。馮玉祥三氏。結合一新。同盟而爲助長倒閣之風。使顧外長組織中間的代閣。(顧氏燥急之眞意在此)於寔力上以馮玉祥爲聲望。作爲實力之準備。並聯張作霖。孫文。牽制實力派。而極力抵制保派。運動對於應付困難之國會。由於開會期。及任期之逼迫。爲聽其自然解體。至對外於特殊之某國。每事取强硬政策以爲對待。大有鞭撻輿論先驅之槪。又迎合某國。期爲財政上之支持。既可抵制某方面之最高運動。一面即組織强固新外交系。

命令及批示

五月二十五日

▲大總統令　△陳克正給予二等寶光嘉禾章此令　△王琦晋給二等大綬嘉禾章此令　△韋禮德晋給二等寶光嘉禾章郭裴蔚給予二等寶光嘉禾章德賚沛晋給二等嘉禾章樸洛克史密師姚宗李麥格來史體脫馬立師蘇育德均給予二等嘉禾章來史得郭羅把費吳生大來聶葛爾麥田夏本貝恩特桑德斯李德立饒家駒均給予三等嘉禾章費沃禮晋給三等嘉禾章藏薩克晋給四等嘉禾章此令　△顧行給予二等嘉禾章此令歐陽振聲給予二等文虎章此令　△黃宗法給予二等文虎章此令　△楊樹莊晋給二等文虎章李孟斌劉永謙唐德炘羅序和均晋給三等文虎章周翰勳孫維城均晋給四等文虎章此令

時事陽秋

▲最高問題近已愈加緊追矣。民國自成立以來每次總統改選。必有一番之紛擾引起政治之不寧。此固不足怪者▲特是軍閥官僚有總統欲望者太多。故皆思厚植黨援。培養武力以攫取之。但總統只有其一。何能盡如衆人之意。職是之故。國事之安定。乃愈益困難▲識者有鑒於此。遂有改獨人制。爲委員制。現役軍人無被選擧權之主張其用意誠善矣。彼自命國民代表之議員乎。其於此點三致意焉可也。

▲近聞張雨亭有取消東三省保安制。之說。如果實行。以吾觀之在實際上並無何等關係。何也。蓋今日之北京政府。命令已不能出國門一步。即未行保安制之各省。與行保安制之東三省。復何以異。是東三省取消保安制固屬無妨。惟取消保安。幷以前所經營之自治政治。亦放棄之則未爲可。故吾人對於東三省之消保安制。取可加贊成。於中止自治政治之進行。則持反對之意見焉。

▲再者聞東三省取消保安制。係以恢復張氏官勳爲條件。夫今日之官勳。實不值一錢。奉取方消保安制。如果與北京政府有條件者。宜以和平統一裁兵廢督。等類重大問題爲條件若徒注意於官勳。不亦失之太小器乎。

特別廣告

招聘經理

啓者本藥房前經理兼醫士柳仁堂氏因事解職遺缺擬另聘請精通醫術富於商業者充任薪奉豐富幷放與相當份子但年齡須在三十歲以上五十歲以下得有殷實保證方爲合格如有欲充任者請本人移玉就商如系遠方則通函來 敝藥房接洽可也

大連市小崗子日新街十番地

華勝大藥房主人謹啓

電話長三九三四 / 四〇四二番

請看開幕廣告

本號爲提倡實業起見今在大連小崗子薦德街十一番地即宿舍西隔壁開設寶盛隆鞋莊特由京津聘請有名技師勿論各種靴鞋均係新式無不精益求精堅固耐久定於本月十二日開市特減價三天以酬初顧之雅意務望至期駕臨方知言之不謬也特此佈達

寶盛隆　謹白

敬啓者本園開辦十有餘載荷蒙各界光顧無任銘感現値夏期將近對於衛生普加留意本園爲注重衛生起見特由北地聘到肥美羔羊兼山珍海味猪羊兩便又由京滬聘來著名厨師主司烹調預備京蘇筵席隨時便酌特等套菜選顧使役務期慇懃周到以慱顧客之歡心伏希紳商各界諸君倍加意顧曷勝翹盼歡迎之至特此謹啓

大連奧町二丁目四十五番地

東昇園　電話　三三三六番

擇於四月十七日開張

東昇園支店

西崗子得勝街八番地　呼出電話　七四八一番

洋灰大減價

代理山東國旗牌洋灰南北滿及芝罘一手販賣總批發帝國洋灰販賣店其他各種洋灰及建築材料俱全

大連市越後町四六番地上海銀行西隣

永盛長木廠　(長)電話六六三七番

外埠代理處

奉天小西邊門外　保安堡裕民洋灰瓦工廠
奉天城裡四平街　同增福大槃莊
奉天日本火車站　狩野公司　(長)電話二二八番
鐵嶺城裏東街　美孚洋行　中(長)電話一六九番 一七一番
開原驛　美孚洋行　日(長)電話三四三番
四平街驛　太古洋行　日(長)電話三三一番
長春城裏北大街　美孚洋行　日中(長)電話三五七番
哈爾濱道外南大街仁義巷內　太古糖局　中　電話　三六五番

滿鐵幹線火車

△往北車

大連　周水子　金州 ……　[illegible]

△營口大石橋間▽　二　△大連旅順間▽

東三省新聞

奉天

保安總司令 訓令整理各軍隊 按照定例舉行夏季大操

東三省陸軍整理處。孫統監及姜、楊二副監。自任整持軍容以來。成績大有可觀。近奉保安總司令訓令整理各處軍隊。按照定例舉行夏季大操。日期定於舊歷端午以前。茲恐各處軍隊屆時預備不及。擬派員分赴各軍隊駐在地。實行預先校閱。員額已定十二名。分爲二組出發。每組主任一名。組員五名。聞該員等擬於即日出發矣。

派員赴縣調查

奉天軍警執法處長常蔭槐氏。現在鑒於各縣土匪蠭起。地方不靖。殊與政治進行。大有妨碍。特派委員張亞東前往西路錦黑台義北綏新民盤山興城錦西等十餘縣實地調查。迅速切寔呈覆。以憑核奪。歸法治理云。

軍官攪擾妓館

駐新民縣東三省陸軍步兵五十團三營九連中尉苗潤芝少尉李秀林二君。品格風流。素好眠花宿柳。惟性質粗野。頗爲各妓等加之白眼。即所謂襄王多情。神女無夢是。五月二十三日夜闌。苗李二君又至柳町。舊地重遊。携妓登樓憑高眺晚。身處溫柔鄉中。樂已忘憂矣。不意二更後。各妓稍有不問。轆觸二君之怒。捉住妓女拳打腳踢。並拔劍用武。本院龜頭鼠行跑出。報告巡警到場排解二君始住手。悻悻而去。如苗李二君者。身膺軍職。不圖報國。乃冶遊句欄。大鬧特鬧。誠可謂小題大作。用非其劣矣。

北鎮軍警衝突

北鎮縣駐防奉軍第一師兵士。素與本地警察際遇不和。時常反目五月二十三日。又因小節。彼此大起衝突。互相開槍。對擊多時雙方均有受傷者數名。嗣經憲兵督察長李否國聞報。馳至彈壓。始行停止。此次軍警械鬬。極關重要。究竟如何解決。俟後訪聞再行續錄。

派員調查 錦興等縣匪跡

軍警執法處處長常蔭槐。以錦義及興綏等縣時有胡匪出沒。須派員調查各該縣之匪跡。以便剿捕是以派該處處員張亞新前往各縣實地調查。張處員奉委後。於五月二十六日帶同差弁二人。首途前往。聞先往錦西一帶。然後赴興綏云。

通令加警護路

奉榆路鐵路警察處長廣志。因此次津浦線發生匪盜刼車。肇禍非淺。該處長爲防範不虞起見。特於月之二十六日通令各站警察段長。凡往來客車。每次加派押護警十名。並沿途鐵道。亦加添巡線警。以防不測云。

開原

知事承審記功

本邑縣知事文耀齋首席承審劉熾炎承審員王劭卿三君。自到開以來。對於辦理民刑等案件。無不秉公判斷。是以凡我開境人民。有口皆碑。於日前接奉天高等審檢廳來諭嘉獎各記大功一次云。

縣署區長會議

自區村制實行。邑境共畫八區。每區設區長一名。規定試行三個月。考查成績具報在案。現試辦期限已逾。各區長均能照章進行。文知事以上令考成攸關。故招集各區區長。於二十六日午前十一句鐘。在縣署公庭開會。討論區村制進行之辦法云。

教廳通令 覆試各校學生

奉天教育廳有文到縣。謂查學生試驗委員會規程及細則。業經呈準公佈在案。此項章程。本年即須實行。凡中學校師範學校以及師範講習所各項學生。於本年暑假畢業者。均須調省覆試。各該校應遵照施行細則第二條按次先期呈報本會。以便分配覆試日期至小學畢業各生。本期內暫緩覆試。合令該縣轉令遵照云。

遼陽

再誌殘害二命

遼陽城西劉二堡有獻劉忱者。乃係前衆議院議長劉恩格之族叔也於舊歷正月因家庭之故。殘害嫡妻韓氏。以及二妾。一死三命之事。已經登之報端矣。今又訪明實在的證據。以響閱者。查劉獻臣本係農家之子。產業中資。其先人早故。幼雖讀書。未學禮義次後成丁。嫖賭自由。以及姦淫近族之妹。閨中生子。後嫁于姓爲婦。獸類之行。此其一也。又有其胞兄之女。原爲寄養。從小即跟其睡臥。直至年近登瀛。仍然同衾。其中隱情。不問可知矣。可巧該女出閣。未及一年。而喪夫孀居。劉某接回家中。同床共枕。變爲恩愛的夫婦。人面獸行有如此者。其妻妾三人本欲解勸而又不敢。託親友。又恐醜名外揚。出於無奈。該妻妾三人以善言解勸。當此言出口。劉某當面雖未斥責。而於心惡感生矣未隔多日。偶因細故。立將妻妾三人棍棒加身。已無完膚。而該妻妾知無活路。遂服家存之鴉片煙膏若干。同死。而警區村保等皆置而不問。平空無事。予心不服以禿筆而替死者伸寃於報紙之上看其結果如何有無報應。姑誌之以覩厥後。

鐵嶺

廳長來鐵視察

省高等審判廳長單豫升氏。因吾邑地方廳大興土木。修築庭堂院落。告成報銷一節。併因捐募欵項修理監獄及改良獄政之事。該氏爲視查計。于月之二十六日來鐵。現正視查一切云。

學警行將卒業

本邑警察教練分所第四班學警。係經陳質夫所長。由各區隊所選其精明幹練者。三十名。入學畢業。以便造就。惟該學警等。自入學迄今。已閱六月。現屆畢業之期。該警等所學各科。頗有成績。茲聞該所吳主任紹全。業已呈報警所。轉請上峯。屆期前往監考云。

鳳凰城

警察調查印花

本邑警察所每年春秋兩期。必遵省令調查印花兩次。該所吳所長前又派員將城街大小商號帳簿。一體調查完竣。旋於月之二十四日分查四鄉各商號之賬摺印花。是否遵章黏貼。有無偸漏情事。以重稅務云。

吉林

撤換稅捐局長

財廳消息舒蘭稅捐局長劉光寰。因事撤差。遺缺以賓縣稅捐局長柴蔭棠調充。新委毛鍾成爲賓縣稅捐局長。聞毛君已於日昨束裝就道云。

普蘭店

客人因病逝世

本埠同仁街東興昌號內。寓有大連市裕順成之洛某。年甫二十四歲。係復縣長興島人。來普數日忽於月之念四日夜間夢遺一次。翌朝即覺腹中暴痛。頃刻難忍。急延醫調治。確係陰寒之症。施以針法診治。已稍爲見效。詎料次夜過半。因口乾舌燥。遂將涼茶一壺。捧飲傾盡。待至昨朝舊病復犯。愈加遽烈。延中日醫士診治皆無術可施。延至昨日午後四時頃。已一命嗚呼。與世長辭矣。計自發病至死。尚不足二日間可謂速矣。

松樹

是謂好雨知時

松樹驛周圍迤帶。入夏以來。雖灑雨常降。終未得盈潤。以致天氣乍寒乍暖。田禾略有乾枯之象而街市上塵土飛揚。往來之車馬行人。如在雲霧中。頗感不便。忽於日昨古歷月之(十一日)朝五時許。陰雲四布。少頃。細雨紛紛下降。於午後四句鐘始止。山蠶及田禾等均得籍以暢茂。一般農商皆額首稱慶。互相告語。僉謂眞乃知時好雨一滴値千金云云

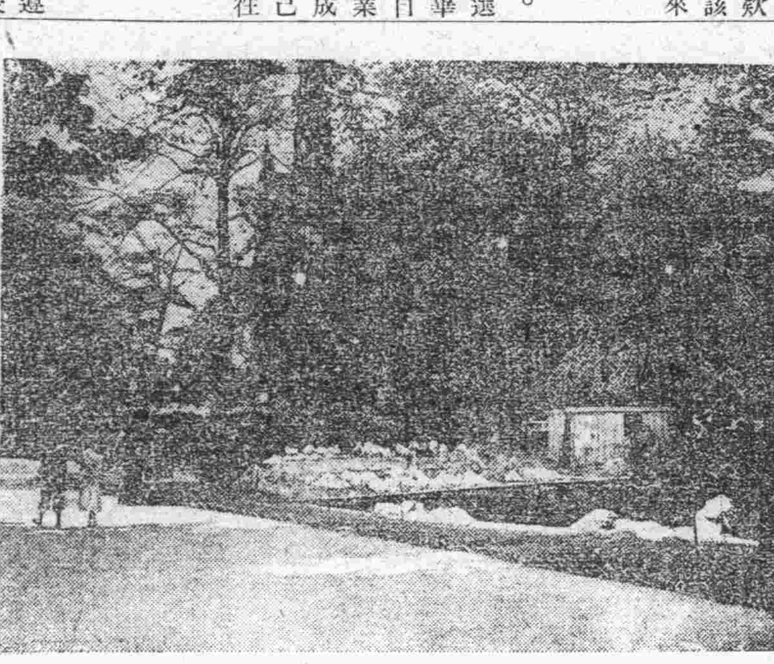

白耳義安維耶爾市之動物園

蓋平

勸學所改名義

縣公署奉到省令。略謂。教育廳爲整頓學務起見。擬將各縣勸學所名義取消。改稱爲教育公所。其所長一席。或改委或連任。由教育廳酌定之。不以本縣人爲限以免流弊。而期學務日進。擬具章程十五條。請求通令各縣。遵照辦理云云。該公署奉令後。即通知勸學所。遵照施行。以便具報云。

視學擬遷駐所

本邑縣視學。奉到教育廳訓令。案查縣視學。規章。第十八條內載。縣視學駐在各該縣署內。每日津貼縣署飲食燈火侍役等費。大銀元三角。與縣署科長。一律待遇。不准苛求。現迭據各縣視學。來廳言及。駐在縣署。往往因地方情形。諸多不便。請求變通駐所等情。本廳詳加查核。所言均屬實情。茲特酌定變通辦法如下。嗣後各縣視學。如因駐在縣署。實有妨礙者。准其改駐勸學所內。每日仍津貼該所。大銀元三角。以爲飲食侍役雜項等費。一切待遇、亦不准苛求云云。該視學奉令後。擬擇吉喬遷云。

營口

工人慘遭壓斃

縣屬二界溝福昌網舖。因製造漁船完竣。正値落雕之時。有多數人盡力拉之。亦未倒地。適有工人邱某遺斧於船旁急往取之。不意將至船前。該船忽自倒落正壓於邱某頭部。登時腦漿崩裂。氣絕斃命矣。嗚哉慘哉。

佈告保護外僑

本埠警察廳近接省垣警務處頒到保護外僑佈告多張。略謂照得各外僑與我通商。向由警察員全責保護。幸獲安全。頃聞津浦路發生土匪刼車情事。波及外商。而僑奉外商亦未有所恐懼。茲特鄭重聲明。僑奉外商。我警察能照條約。加意保護。決不有所疎虞致滋遺憾云云。聞該廳奉到此項佈告後。即分發各署貼布週知矣

募捐修葺古刹

縣屬田莊台藥王廟村。向有藥王廟一座。因年久失修。以致正配兩殿。院牆頹塌不堪。茲由該廟僧人邀集各村會首公議。修葺殿宇牆垣。以壯觀瞻。當由各會首擔任勸募捐款。又有善士協同僧人。往各處募捐。以期集腋成裘共襄善舉。現已集有成數。日內即可動工修葺云。

道尹出巡到盤

遼瀋道尹佟兆元氏。爲整頓吏治視察所屬各縣知事。對於行政事務之良嶽起見。特於月之二十五日早偕同秘書一名。科長一名。科員二名。僕役三名。搭奉榆火車。首途赴盤山北鎮錦縣興城綏中等縣巡視一切。昨據盤山來人云。佟道尹已抵該處。刻正從事調查各項俟在該縣視察完竣。即行依次赴北鎮等縣視察矣。

視察團將來營

日俄之役。埠東大石橋一帶。正當其衝。日俄兩軍在該處戰爭最烈。故該處戰蹟頗多。若紅旗山等處即昔日著名之戰場也。茲聞近有日本陸軍大學校爲考察日俄之戰蹟起見。特組織視察戰史團由教師廣瀨中佐率領學生七十名一行、已於前日抵奉。候在該處視察畢。即行來營。往大石橋一帶視察日俄兩軍昔日戰時之遺蹟云。

長春

廳長克盡厥職

本埠張廳長自接篆以來。已越三月。廳內所有不完善之處。及各署各所皆從新改革。應進應行。不遺餘力。對於堂審案件。每時逾夜半。應由審判處理者。即爲轉移。概不延擱。刻又令各課將累年案卷。從新整理。何案歸何處共編綴成冊。表面標記淸楚。倘遇參考之際。易於撿閱。各職員雖增一番忙碌。無不欽佩誠服。以故市街輿論愛戴。人民有口皆碑。若該廳長者。詢警界不可多得之人物也。

捉獲大宗烟土

本埠北大橋警察派出所李巡官。昨日正在勤中。遇有土客某。姓氏未詳。由頭道溝乘車往城裏送土。路經該所門前被李巡官看出破綻。當將該土客喚至所內。嚴加盤詰。言語支離。神色倉皇。見其形狀。必有可疑。當即在車搜視。有煙土半面袋。計中國稱二十五斤。當由該巡官將土犯一併送廳懲辦。於此可見該巡官勤務之認眞心機之靈敏矣頃聞頭道溝某商號日前由五站來大幫土客携代百餘斤。刻正在出售之際望該巡官共注意可也。

丘八互相格鬭

本埠南嶺廿八團炮兵營之兵。及衞隊團之兵。日昨星期皆乘休假之日。在市場洛子園觀劇。內有衞隊一兵弁喝彩。直觸怒炮兵營衆兵之不欲。量其聲音。必令人厭惡。當時彼此微有口角。嗣後往在飯館小酌。又遇一處。重提前言。互相爭辯。各不相讓。繼則用武。此時兩方。僅有五六人及聞爭鬭聲。愈聚愈多。兩方之兵。亦有八九十人。按軍衣作別不問事體。即互相格鬭。因什假之日。亦無兵乃。即用亂石碎磚飛擊。霎時間半空中。直如烏鴉亂飛。將一班做小生意及擺攤者嚇的東西奔藏。後聞兩方竟聚有三百餘人。炮兵寡不敵衆。逃回本營。該衞兵亦追多遠。事後如何解決。尚未探悉。

安東

道尹晉省辦公

東邊道尹王理堂氏。近以辦理市政兼種種要務。故于今晚(即廿七日)携衞兵數名。乘車赴奉云。至其赴奉之詳細原因。俟訪明再誌。

詳誌惡妓陰謀

三朵花(即于福亭)之買女紅寶。投入濟良所已誌本報。而接紅寶搭夥之劉某。素性懦弱。三朵花以劉某忠厚可欺。遂唆使紅寶乘隙投所。遲其奸謀。欲使劉某人財兩空云云。

警廳對調署長

安東警察廳長陳奉璋氏。以各署案件多有不同。欲得完全經驗。非互相調換。令其身臨事實不可。故日昨已將二署署長林淑卿氏調往三署。二署遺席調三署署長苗澤民接充云云。

漁業巡船來安

也奉天漁業商船保護總局第七號巡船。及十二號巡船。哨官陶成雲金毓昌二君。帶同該號巡船一同來安。以便保護漁業云。

團長討匪凱旋

駐本埠陸軍第七旅三十七團團長張龍文氏。上月赴莊河縣督率駐在軍隊。兜勦股匪。現股匪潰散地面安靜如恒。張團長於二十七日凱旋歸安云。

山東新聞

濟南

加薪運動 現又繼續進行

方今百物昂貴。生活艱難。一班小學教員。薪俸微薄。非特不足以顧家庭。即一身之費用。亦難充足。故於數月前。有加薪之運動。當時擬具呈文。投遞省署言明要求之點。自署假後實行。現在瞬屆暑假。教廳仍無相當之辦法。恐暑期已過。辦法仍無。則實行加薪。及獎勵小學教員。並優待小學教員家族等條。又須遲延時日。故各小學教員。近來互相聯合。繼續進行加薪運動。開並聯合謁見王教長。請其速定辦法。一面再具呈省署。要求於暑假後。一律實行加薪及優待云。

聯合會議 實行改組事宜

學生聯合會。昨(二十二日)致各校公函。略謂吾國當此外交緊急之際。正吾同人負責之時。不意各校同學。紛紛告退。實敝會職員辦理不善之所致。現評議長王季高。于義山。幹事長于華亭。王天榜。皆引咎辭職。查學生聯合會。原係各校同學組織。一切議案。均係大家意見。當此各校退會職員辭職之際。會務負責無人。不得不招集大家。討論正當辦法。另行組織新學生會。以資維持。而利進行。特定於五月二十六日(星期六)下午三鐘開會。討論組織事宜。務新各校同學。屆時蒞臨云云。

青島

定期燒毀禁物

膠海關自去年我國接收以來。所沒收之鴉片。嗎啡。幷器具等。共値關銀一萬三千二百四十一兩其中嗎啡八千五百卅八兩。鴉片四千六百十七兩。煙器約八十六兩。統於明廿四日。下午二時以後。在從前日本時代。陸軍運輪部房屋。後邊海岸上燒燬云。

中日商店糾葛

本埠高密路。永源興號雜貨商。素與日本大阪各商家。皆有聯絡。亦派人專員。常川駐日。作爲外莊。以便就近接洽一切。詎意年來該號辦貨。匯欵率不爲期。拖欠日商之欵。竟達七萬數千元之多不能償還。現在該號駐日外莊已被扣留。該處商家業已公推貿易同盟會。理事村井等四人。來青駐宿吾妻旅館。以備與該號清算賬目幷聞該理事等。已經稟報駐青日本總領事館。經向膠澳交涉分署。要求急速整理債務云

薛家島設分署

膠澳商埠警察廳。廳長成維靖氏因薛家島方面屢次發生匪案。可見其地勢異常重要。目下該處分駐所。所有警察不過五六十名。殊屬不敷遣派擬將該分駐所。改爲警察分署。幷添招警察額數一倍。(即五六十名)以資防守。而維治安云。

臨清

公民捐資修堤

臨清歸客談述。該邑運河因近年大雨傾注。萬流匯歸。水勢增漲以故沿河一帶隄捻。均皆岌岌可危。附近村民爲保護田廬。自衞身家計。刻于兩岸隄捻。搭蓋席棚輪流派夫梭巡。麥秋過後。再按畝出。將兩隄加高培厚云。

特別廣告

敝行代理萬利輪船在連裝有雜糧三十車豆油五十簍灰綠二十箱於陽歷五月十八日午前八時由連向上海開出又有敝行代理得利輪船五月十五日由上海開出裝有雜貨二千餘件經由青島十八日午後由青島向大連開駛該兩輪及行至山東角迤北(距大連約一百二十華里)適遇大霧以致兩相撞觸萬利號當即沉沒得利當將萬利之船員船客救上五十餘名(內船員西洋人二名船客日本人一名)因萬利沉沒甚快船上之人未能如數救出。共溺死者十六名(內船員七名船客九名)得利亦因之受有重傷但得利受傷較輕故竟於十九日晚間八時抵埠共由上海青島兩處裝來客人五六百名於次日將各貨卸完該輪現已進塢修理約陽曆月底即可照常行駛矣恐傳聞失實特登報端謹此聲明

大連市監部通

益大行謹啓

泰華樓菜店啓事

敬啓者本樓營業多年荷蒙各界光顧無任銘感茲特重組股本即在原地改築三層樓房周圍一百零八間一切工程倶照西式凡屋上庭園花欄魚池電燈瓦斯暖氣鐵管無不設置完備非惟清雅可觀且與衛生有裨並由北京上海濟南等處購辦各色新式扁聯精緻器皿懸掛陳列煥然一新又由京滬聘來著名廚師主司烹調預備京蘇筵席隨時便酌選雇使役務期慇懃周到以博顧客之歡心伏希紳商各界諸君倍加惠顧曷勝翹盼歡迎之至特此謹啓

住所 大連市監部通一丁目五十三番地

電話四六七一番 三五二七番 七七五七番

啓者本號開辦十有餘載誠蒙各界惠顧無任感激且夫綠衣黃裳章身之具自古已然況處二十紀世浮華日增五彩彰施是以本號不惜重資特由上海京津聘到著名技師專染綾羅綢緞零整布疋原有深色能退淺淺能退白一切雜色能合時式任君擇選能合雅意專洗男女粗細皮襖禮帽整舊如新共設生意三處技師店員五六十名外選優等染料加工精做此次敝號欲圖事業永遠計堅持信用爲本特登報章謹此聲明

本店小崗子福得街十五番地

第一支店大連市內羽後町六番地

第二支店沙河口第二區七十番地

金玉彩 啓

東邦火災保險株式會社

南滿洲鐵道株式會社監事 大日本麥酒株式會社社長 朝鮮銀行理事 兼充其他二十餘會社之社長或監查役

社長 馬越恭平

一、兼營日本唯一之森林保險

二、保險料十分克己

三、如蒙愛顧當即立派社員登廳接洽

四、至於賠償一節無拘延燒被人縱燒自家失慎必當迅速提交不悞

北大山通十七番地

代辦店 川畑商店

電話四三八〇番

大連新聞

拐匪肅淸根本策
從取締客棧入手例如裕泰棧
窩藏傅鴇是即應取締之一證

近來大連各地之誘拐案件屢次發生。賢明之警務當局。雖屢次爲之破獲。倘被拐之無辜幼女。實在娼窯者。不堪枚擧。然此拐匪等之總機關處。客棧是也。去年發生之大案件。客棧劣跡。已爲警署所深知。近來大連警署捕獲之惡鴇見傅氏案件。裕泰棧實不能辭其咎也。當傅氏在獄時。裕泰棧主。多方運動。遂將傅氏交保候審。大連警署各係辦案認員。聞對於傅氏之事件。日下該署之高等司法各係。正在秘密調査之中。又西崗子遊廓二十五號榮寶一案。現經詳細調査。元來系有黃學海者。（現在沙河口某地）於前數年。由山東將榮寶拐帶來連。即住在前記之裕泰棧。經該棧主等爲之幹旋始將榮寶賣入娼窰。其他種種劣迹。實擧不勝擧。寄語關東廳警務署當局軸者。不欲使誘拐匪淸除則已。苟欲掃淨此種匪徒。則非由根本上解決不爲功。其根本解決爲何。即藏匿匪人之客棧。及收買民女之娼窯是也。取締客棧。則拐來之良家婦女。無處藏匿。淸査娼窰。使所有妓女。均得有許可證。誠如是。則其一旦購買新妓。一經調査。亦即能一目了然。非特拐匪可淸。即於一般風化上亦有莫大之利也。當軸者宜注意焉。

違禁看牌當場捉獲

大連市內敷島町十五番地二號。復順棧店員。邱月澤張鏡海及接棧之趙蘭田趙其昌等四人在邱月澤室中看牌取樂。是時已午後十一時許。寺內通警官派出所村田巡査巡邏經過窺知。乃入室內。當場將四人捕獲。即時送往大連警務署。罰辦云。

滿鐵股東總會
社外投資問題或有紛議

滿鐵會社股東總會。六月十六日在東京鐵道協會開會。討議第十一年度決算。以滿鐵會社鐵道收入之成績近來改良之故。股東中有要求增加配當者。然雖俟政府許允。後決定。先年增額。爲現下之一成。更加一成。係至難之事。有主張一成二分之說。此亦無成効之望。然而世人觀測總會必無事終了。惟關於社外投資事件。或起問題云。（東京專電二十九日發）

爲四行合併 招待中日關係者

四行合併問題。於二十八日開催之股東總會。滿洲商業銀行。亦表贊成。玆因完成合併。同夜八時。銀行團招待大連中日新聞關係者於扇芳亭。津村大連銀行專務取締役報告一切。十時散會云。

四銀行合併已均無異議
大連遼東兩銀行已開股東會
通過合併手續已推委員辦理

關於四銀行合併事。遼東。大連兩銀行。已於前二十八日。開股東總會。藉以詳爲陳述各方所持之意見。當時雖有所爭論。討議結果。各無異議。滿場一致贊成實行合併。奉天銀行。曾已開會討論。股東各無異議。贊成合併滿洲商業銀行。亦曾開股東總會討論意見。亦無異論。贊成與否現尙未得聞知。想亦決無異議。必能贊成合併云。大連銀行之股東總會。出席與會之股東員數。爲二百三十二名、然由其中委任代表出席者。僅百三十二名。株數爲四萬七千三百八十三株。然而時至今日。畢竟贊成合併與否之意見。回顧各方面所宣傳。之情形。先由河邊頭取。詳爲說明其所作成之合併假契約書之理由爲自今以後。該合併銀行之利益配當率。對於持有一成之株主如推選爲合併銀行之重役時。絕對不成問題。此項在總會決議錄曾經言明。津村專務謂新銀行之營業。並由鮮銀東拓所借入之資金之利息減輕。與政府之低資融通。並新銀行經營費削除等事。與利益之增加。已均有具體的說明。均無不贊成合併之者。再爲作成新設銀行之定款。及關於其他設立行爲各事。須選定合併委員四名。結果以太田伊之助氏。千田次郎氏。山田三平氏。加茂貞次郎氏。板谷丈夫五氏。爲詮衡委員。由該五氏選任。河邊遼津上甚之助。山田三平三氏。及其他一名。爲合併委員。由遼東銀行。當日出席會議之股東。委任者爲四百九十一名。此株數爲四萬九千三十一株。惟大股東之武田松太郎氏。初則非常反對。最後復表同情。復由武田愛治氏發議。滿場一致贊成合併、其合併之委員。由議長推選。劉雨田中間佑雄。及邵尙儉三氏。其外對於合併時。給與重役等之慰勞金。已行決定。均各贊成合併云。

錢包被掏包賊偷去

沙河口第十二區百九十五號地。住戶于煥樂。於前二十三日午後四時許。由沙河口至露天市場散步行至露天市場二區三十六號。在陳瑞舫窯外。向內觀視貨物之時。不知何來掏賊。將于某腰中所帶之錢包掏去。及某于知覺。四顧已無人跡矣。其錢包裝有小洋金票共計十五元左右。聞已至小崗子警務署報告。求爲緝捕犯人矣。

赴皮參加追悼會
山本西崗警務署長

在皮子窩討匪。陣亡之前小崗子警署西住巡査。關東廳當局。特於本日（二十九日）在皮子窩開追悼大會。西崗警署長山本外茂次郎。於昨二十七日赴皮子窩參加追悼會云。

多年之懸案
豆信增資決定矣
於廿八日之臨時股東總會
推擧原田氏爲新任社長

大連取引所信託株式會社臨時總會。爲增資問題。廿八日午後二時。在大連商業會議所樓上開催原田專務就於議長席。詳述信託會社之沿革及取引人之關係。有增資之必要後討議左開第一議案

一、當會社資本金三百萬圓。增加爲一千五百萬圓。割當股分二十四萬之數如左

甲、以八萬分分配大連取引所重要物産取引人。

乙、以六萬分對於大正十二年七月一日正午現在股東。每其持股一份給新股一分

丙、四萬分按左記（省記）條件使原田光次郎引受信託。

丁、六萬分委任處記當會社取締役會之決議。對拂込額以上之引受股份者。及現任當會社役員。社員關係者分與。

對於增資及其金額均無異議。惟關於乙丙二項有二三議論。不易決定結局。除現董事及社員持股之外。對於當日委任股數及出席股。合計六十六名二萬六百六十條份採決。其結果以大多數可決如原案。第二號議案。第三號議案。定款變更認可申請等項。均委任議長。第四號案原田專務取締役辭任。選任新社長之事。以滿堂一致可決。重任原田光次郎氏午後四時散會云。

大連取引所十周年祝賀式
（二十七日正午在該所會場開催）

拐匪用苛刑
追難女賣淫續誌
孫英盛之萬惡已達極點
小崗子警務署當局宜加注意

西崗子北財神街三十七番地。無職業之孫英盛者。於月之二十日由山東濟南某村。拐來之民女。因在家中。用非刑拷打。迫令爲娼一事。已誌昨報。現聞經月之二十四日。小崗子警務署司法係實地調査。始知孫英盛於前月赴洛南騙得其同鄕張姓女（年十八歲）暗中以毒惡手段。使其爪牙爲媒。聲稱娶張女爲妻。故而携帶來連。孫某本來有姘妻楊氏。拐得張ヶ後。日夜令其妻楊氏看守。勸張女操皮肉生涯。張女不從。竟將其上下衣服剝去。用木棍拷打。及警署將孫某傳去訊問則詐稱於月之某日。在張女之村中。由媒人金玉明等四人爲媒說合。並經張女之叔父張得爲許允以帶其來連。至於毆打及迫令爲娼等情。毫無此事等語。聞該署司法係。已將張女送至宏濟善堂寄留。更嚴重審問孫某。以期其事之水落石出。更再張女本係鄕間女子。不知世事。自以爲來連與孫某度日。孰意竟遭此變。其身體已爲孫某夫婦毒打不堪。此警官實宜注意也。聞孫某與西崗之窰頭等。亦均有秘密關係目下已爲孫某運動者頗不乏人云

攜帶烟土被拿
供詞含糊恐與王樹淸不能無多少之關係

西崗子宏濟街遊廓五十一號窰頭王樹淸處。於前二十八日午後七時許。有近江町十九號地無職之王學義者。（係山東省萊州府維縣人）持有煙土三斤。許前往該號適爲阿片局員張志政等三人所瞥見。當即捕獲。送至小崗子警務署處罪。聞王學義口供含糊。似與該五十一號王龜頭有多少之關係。所聞如此姑誌之。

龍口與旅銀
合併業已許可

大連市之龍口銀行與旅順銀行。合併問題。於前二十五日。已業許可。聞於七月一日即行發表云

大連郵便局長更迭

前大連郵便局長因事辭職。遺缺由遞信副事務官和多野健藏氏充已於昨日就職。聞和多野氏富有郵政知識。比番就任。大連郵政定改能大見起色云。

人事

袁岐山氏（奉天省議員）於前二十八日來連前日午後十時返奉

彭道中氏（四洮鐵路局員）昨朝來連

梁弘氏（同上）同上

杉野遞信局長昨二十九日午後十時發列車赴奉天

安藤又三郎氏（滿鐵理事）前者擕眷來連於昨二十九日午前發之列車赴朝鮮京城歸任

小內勝雄氏（滿鐵哈爾濱事務所調査課長）前日來連於昨二十九日夜發列車返哈

介紹欄

寶盛隆鞋店賣項踴躍 小崗子福德街併優宿舍西接壁寶盛隆鞋店。十二日開辦。正値星期日。一般主顧。均向該號購買爭先恐後。擁擠擁擠。更兼該店經理劉捷甫君接待主顧非常和氣。是日售項已達五百圓之譜。該店倘抱定信用進行。前途發展。不可量也

大信油房失火
損失約二萬餘元
王火夫被燒慘斃

大連市內千代田町假六番地。大信油房。工場於前二十七日午後九時五分。突然起火。當時煙火冲天。加之豆油類本易燃燒。火勢甚烈。後經各消防隊奔至。努力撲救。至同時三十分。方行撲息。聞損失約在二萬圓以上。其失火原因。聞由煙筒之煙道遺火所致。其詳細情形。目下大連警署正在調査之中云。惟該油房之火夫王世陛（四）以出火當時爲煙火所迷竟爲烈火燒死現場員森喜三次郎某在施救之時由房上墮下前胸負傷甚重已擡入滿鐵病院醫治目下正在醫治之中

街上見聞

▲記者兩年前曾來到大連一次知當局辦理路政非常完善。不禁深爲贊美▲然仍有不滿意者。就是由街裏至西崗那條道上塵土沒膝。每一馳車經過飛揚身上。猶其小事。而迷朦眼簾殊覺難堪▲此就晴天而言。若遇下雨時節。則泥濘尤甚。幾與二十年前之北京街市相埒。是以行人苦之▲若至晚上既無灯光。又無警備。而匪人猶易潛踪。義順利之老客。猝遭槍擊。即其一證▲然今回又來大連。周視一匝。而該處已改築馬路矣。平坦寬濶。電灯輝煌與前大相懸殊。吾人所謂滄海桑田。觀此而益信▲惟西崗一帶。其馬路之處依舊凹凸不平其非馬路之處蕪積穢壅。觸目興嘔。每當夏季。厚暑薰蒸。不但行人不便。抑且與公衆衞生上有碍吾不知當局者是何居心。竟不加以修理也。

商情（廿九日）

商品行市

前場 綿絲

銘柄	受渡日	值段	梱數
扇面	六月末	二四二、五〇	一五〇
同	同	二四二、〇〇	七五
同	延七月末	二四五、〇〇	二五
同	同	二四四、〇〇	二五
所成數		二百七十五梱	

後場 綿系 不申
麻袋（出來不申）
綿系（出來不申）
綿布（出來不申）

特產行市

先物（早市）

▲大豆

限月	開行	最高	最低	散行
五限	五.九八〇	六.〇〇〇	五.九八〇	五.九九〇
六限	六.〇三〇	六.〇五〇	六.〇三〇	六.〇四〇
七限	六.〇六〇	六.〇九〇	六.〇六〇	六.〇七〇
八限	六.〇八〇	六.一〇〇	六.〇八〇	六.一〇〇
所成數	百六十二車			

▲豆餅

限月	開行	最高	最低	散行
五末				
六限	二.一六五	二.一七〇	二.一六〇	二.一七〇
七限	二.一二〇	二.一三五	二.一二五	二.一三〇
八限	二.一三五	二.一四〇	二.一三〇	二.一四〇
九限	二.一四〇	二.一四〇	二.一四〇	二.一四〇
所成數	十五萬九千枚			

▲豆油

限月	開行	最高	最低	散行
五末				
六限	一五.八〇	一五.八〇	一五.七〇	一五.七〇
七限				
所成數	二千五百石			

▲高粱

限月	開行	最高	最低	散行
五限				
六限	二.六五〇	二.六六〇	二.六五〇	二.六五〇
七限	二.七三〇	二.七三〇	二.七二〇	二.七二〇
八限	二.七四〇	二.七五〇	二.七〇〇	二.七二〇
所成數	十九車			

先物（晚市）

▲大豆

限月	開行	最高	最低	散行
五限	五.九六〇	六.〇〇〇	五.九六〇	六.〇〇〇
六限	六.〇三〇	六.〇三〇	六.〇三〇	六.〇三〇
七限	六.〇七〇	六.〇七〇	六.〇五〇	六.〇五〇
八限	六.一〇〇	六.一〇〇	六.〇八〇	六.〇八〇
所成數	百八車			

▲豆餅

限月	開行	最高	最低	散行
六限	二.一七〇	二.一七〇	二.一五五	二.一六〇
七限	二.一三〇	二.一三〇	二.一三〇	二.一三〇
八限	二.一三〇	二.一三〇	二.一三〇	二.一三〇
九限	二.一四〇	二.一四〇	二.一三〇	二.一三〇
所成數	五萬枚			

▲豆油

限日	開行	最高	最低	散行
六限				
七限	一六.六五	一六.六五	一六.六五	一六.六五
八限				
所成數	一千箱			

▲高粱

限月	開行	最高	最低	散行
五限	二.六五〇	二.六五〇	二.六五〇	二.六五〇
六限	二.七〇〇	二.七〇〇	二.六九〇	二.六九〇
七限	二.七一〇	二.七一〇	二.七一〇	二.七一〇
八限	二.七一〇	二.七一〇	二.七一〇	二.七一〇
所成數	十八車			

錢鈔行市

先物（早市）

	開行	散行
近期	一〇九.二五	一〇九.三五
遠期		

	最高	最低
近期	一〇九.四〇	一〇九.二〇
遠期		

所成數 期近 百九十二萬圓 遠期 ｜

現物（早市）

	銀換金	銀換洋	金換洋
開行	一〇九.〇五	一二六.三〇	一一六.六五
九時	一〇九.〇〇	一二五.九〇	一一六.三〇
十時	一〇九.〇〇	一二五.四〇	一一五.八五
十一時	一〇八.九〇	一二五.六〇	一一六.一〇
十一時半	一〇八.八〇	一二五.六〇	一一六.三〇

所成數 銀換金十二萬七千圓 銀換洋三萬九千五百圓

先物（晚市）

	開行	散行
近期	一〇八.九五	一〇八.六〇
遠期		

	最高	最低
近期	一〇九.〇〇	一〇八.六〇
遠期		

所成數 期近 三百五十六萬圓 遠期 ｜

現物（晚市）

	銀換金	銀換洋	金換洋
二時	一〇八.四〇	一二五.六〇	一一六.一五
三時	一〇八.四〇	一二五.二〇	一一六.三〇

所成數 銀換金七萬一千圓 銀換洋四千圓

匯兌行市（廿九日）

倫敦銀塊		三二片八分五
滿關兩	（銀百兩）	一〇三圓〇〇
㊣朝鮮銀行外國滙兌行市		
同倫敦電信賣	（一圓）	二志一片八分三
同 參着賣	（同）	二志一片六分七
同 參着買	（同）	二志一片四分三
同每三十日買	（同）	二志一片四分三
同每六十日買	（同）	二志一片六分一
同每九十日買	（同）	二志一片八分七
同每四個月買	（同）	二志二片六分二
同紐育電信賣	（金百圓）	四九弗〇分
同 參着賣		四九弗八分一
同 參着買		四九弗四分
同每三十日買		四九弗六分
同每六十日買		五〇弗〇分
同每九十日買		五〇弗四分
同每四個月買		五〇弗八分
同上海電信滙	（按百圓）	一一四圓〇
㊣正金銀行滙兌行市（銀建）		
同日本參着賣	（銀萬圓）	一〇八圓二五
同 電信買	（同）	一一〇圓〇〇
同十五日付買	（同）	一一〇圓五〇
向上海參着賣	（規銀萬兩）	七二兩〇
同 參着買	（圓）	七三兩五
同墨銀參着賣	（百弗）	一〇〇圓四七
同 參着買	（同）	九九兩七
向香港參着賣	（香弗）	銀一〇二圓二五
同十日付買	（同）	九九圓〇〇
向天津參着賣	（銀百圓）	六六兩〇〇
同十日付買	（同）	六六兩七五
同北洋參着賣	（百弗）	銀一〇二圓〇〇
同十日付買	（同）	一〇〇圓五五
向倫敦電信賣	（銀）	二志三片二分一
同 參着賣	（同）	二志三片八分五
同三十日付買	（同）	二志四片一六分九
同信用三月付買	（同）	二志四片一六分五
㊣正金銀行滙兌行市（金建）		
向倫敦電信賣	（一圓）	二志一片八分三
同 付買	（同）	二志一片一六分七
同三十日付買	（同）	二志一片四分三
同信用三月付買	（同）	二志一片八分七
同四個月付買	（同）	二志二片〇分〇
同六個月買	（同）	二志二片八分一
向美國電信賣	（百圓）	四九弗〇分〇
同 參着賣	（同）	四九弗八分一
同三十日付買	（同）	四九弗四分三
向佛國參着買	（百圓）	七法二五
同九十日付買	（同）	七法七〇
向孟買參着賣	（百圓）	一三六留二分一
同三十日	（同買）	一三六留三分一

神效 淋濁丸　坤樂膏　萬應 奇效散

救命仙丹

淋濁之症痛苦異常名雖有五總皆非由風寒濕熱即由花柳沾毒然諸邪無非乘虛而入耳初得之候若用精良藥品尙能速效否則延年累月精神枯竭子嗣無難倫累及他症爲害尤甚可不畏歟請速服此藥不難奇效每瓶六角

專治婦女經水不調經期不準或先或後或多或少以及白帶白淫腰腿痛疼血淤腹疼四肢痲木遍身倦怠五勞七傷一切經症連服月餘定能氣血調和永無經期錯亂之患且有毓麟種子之效百病不生陳病可除誠女界養生至寶家庭不可缺乏之良藥也　每大盒一元六角小盒八角

此丹最有奇功專治小兒驚風發熱咳嗽吐乳喉嚨疹仰目天吊五疳胎毒痞積飲食停水牙關緊閉四肢抽畜一切風火驚悸疑是未明之症但服此丹無不驗百發百中誠育兒救命仙丹　每袋定價洋三角

大連西崗永樂街四番地
老德記西棧啓

美術照像
放大照像（特別減價 全紙放大五圓）
出外照像（如承電話五九八二番立當趨往）
大連市浪速町三丁目
光葉照像館
電話五九八二番

恒興東開幕廣告

本號專辦環球貨品諸省土產申廣京津雜貨中外化粧品各種五金宜興窰貨留聲機器一切雜貨俱全定於本月十三日開幕諸貨特別減價三天以酬惠顧之雅意務望主顧駕臨特此敬佈
經理上海振華油漆廠各種鉛油批發
本號謹白
大連市[illegible]町十九番地

本社啓事

啓者本社在沙河口三區九十號地設立招募廣告處委任解峻青君爲廣告部員有登廣告者請與解君接洽可也
本社廣告部啓

週年紀念大減價

時當孟夏日暖風和伏維各界紳商大業發達鵬程萬里爲祝爲頌溯敝號自開辦以來蒙各界格外愛顧特別歡迎幸得托庇日臻隆盛感謝之情筆難盡述今當開辦週年特爲酬達盛意起見暫時減價三成務祈諸紳倍常光顧爲禱恐未週知故此登報
大連大山通一丁目正隆銀行前
雷德（光線）照像館 主人謹白
電話三六八八番

大減價

敬啓者敝號開設在大連市監部通三丁目三十四番地單向北門面永和春後身綵華樓對門便是自京聘請名師採辦眞正有色顏料敝號另照西洋法術染各種綢緞布疋以及大小衣片單夾皮棉衣服起油刷五色光亮如新永不變色專洗各樣皮衣以上等件均按八扣減價代洗草帽帖帽減價一半恐未週知特此聲明陰曆四月初九日開業大減價三星期五月初一日止凡各界諸君歡迎來此惠臨
本號主人謹啓
大連泉興彩染坊

永善舞臺
晚演 五月二十九日
張少芻 花玉容 小菊處 貴俊廷 翟寶廷 王雲廷 愛玉凌 碧四花 楊金立 小雙鳳 蔣蘭奎 小蘭芬
新排新戲
哈爾濱實事逆倫案

探偵 戀愛 小說

社會黑幕 美人地獄

德國也午特威謝彥女史原著（二十六）

大家上了碼吉納的馬車。雖然那巴黎是春英自幼希望就要去看看的。然而現在到了實在地方。他反倒把那街上的熱鬧。一眼也沒顧看。

再說那碼吉納。非常的污穢。露出一口黃牙。一看他時常說話。簡直當他是個猩猩怪似的。不免覺有懸懼之感。幾不知已之還在人間了。

不多工夫。穿過巴黎市街。進了北鄰的一所村落。馬車就站住了。

此處是同樣的樓房。兩個連着。惟獨春英等所進的那處樓的門口掛着牌子。上寫「珈璉綵濟店碼吉納兄弟商會。」又出來一個男人。和到站迎接的那個人。如同一母所生的一對兒雙一般。是個矮小污穢的人。黑領帶兒的上邊。插着一個刻着凸心半身女像的象牙針。春英看看克庫斯。看看老太婆。再看碼吉納弟兄。看看他們。所插針的地方雖然不同。然而沒有不帶着這一樣的佩章的。這纔覺悟這是國際間的秘密記號。

春英被那老太婆領到二層樓上。別人都進樓下的一個屋子了。

無論怎麼。有權力。有金錢。惟獨心氣冷酷的人。不講究住處。所以這樓上。就是只放着五六把破椅子。鏡子糞滿了的鏡子。再除了一張棹子之外。別無陳設。也無裝飾。的一間小屋子。碼吉納開言先向兄弟克庫斯說。「電報上所說的姑娘。就是他麼。」

克庫斯說。「是的。」

碼吉納又問。「多大歲數。」

克庫斯答。「十八了。」

碼吉納問道。「混了多少日子了。」

克庫斯說。「那呢。剛來的。因我們弄錯了。叫一個客人。在警察告發了。所以我們這纔趕緊來了的。這是非常美麗的一顆明珠。他若是送到那兒。也是一定瘋搶。」

碼吉納又問道。「可是多少錢哪。」

克庫斯說。「不說謊頭兩千円。」

弟兄二人。大笑起來。

碼吉納說。「成笑話了。那兒有那樣的行市啊。像那麼樣說。就沒法商量了。我們辦了多年。還沒有三百圓以上的呢。實在的話。又兼警察非常嚴厲。一到了這兒。想走那可不得的太難了。只因是　帶來的。所以價錢從優。給算三百塊錢吧。再比這多一個銅字也不行。」

克斯庫說。「那麼可沒法子。」說完沈吟好久。停了會子。乃說「容我慢慢想一想吧。」

碼吉納說。「這時候我們吃飯罷。大蓋餓了罷。」就把克庫斯倍到連間的那個飯廳這個飯廳。東西也不潔淨。屋子也冷冷清清的。可是飯菜和葡萄酒可不少。克庫斯一面手拿玻璃盃。嘴含麵麭。一面說道。

「以前巴黎的正中心。是買賣股票的要地。※的買賣。很興旺來着。現今仍然…。」

碼吉納說。「是啊。那兒地方也是頭等。買賣也是沒對兒的。惟獨警察。很厲害的買賣不好。所以非歇業不可。以後我們到美南。在伯也諾斯愛爾來斯和門德比若住着來。不用說和※所認識的那個葛爾遜商會。彼此聯絡的了。

至於那家原來的老掌櫃的。是販賣奴隸。從亞非利加辦來。上南美去賣。買賣非常之好。趕到他兒子接手。奴隸的買賣。就不成了。自從他父親死後。他兒子就用船。從歐洲辦貨。作很好的買賣。船若一進碼頭。在船上叫賣。若是十五六歲。至十八九歲的。很好出手的。若是團臉淺黃頭髮的。就是頭等。若是賣剩下就漸漸的往南去賣。現在發很大的財了。平常日子。大概住在伯也諾斯愛爾來斯。竟和上等社會人物交際」

克庫斯說。「是麼。我帶來這個。若也弄到南美去。怎麼樣。我可是打算送他遠遠的。可是英國的警察呀」

仁濟醫院

內外科　花柳科
產科　婦人科
小兒科　眼科

醫師 陳章哲
產婆 陳李氏

大連小崗子東關街電車站前
電話六七九〇·三〇七九番

大連 小崗子宏濟街電話五四六七·六八〇九番

日本赤十字社大連委員支部 救療所

博愛醫院

院主 孟天成

眼科耳鼻咽喉科部主任醫師 陳英
產科婦人科兒科部主任醫師 日冲飛那
花柳病內外科部主任醫師 孟天成

拜啓者敝組向以機械及附屬品五金油漆爲營業荷蒙各界諸君信任已久突不勝感激之至竊思凡百工師夫欲善其事者必先利其器利器之品舍精鋼而無他求如斯敝組專赴英德兩國名廠選辦精煉鋒鋼近已運來連在庫以供諸君之用請購而試之如蒙惠顧不拘多少無不竭誠歡迎

大連市山縣通十九號地
合名會社原田組 電話八一一一番

元關東廳法院判官大連法院長

辯護士從五位湯淺唯二

事務員 鎌屋憲二
通譯 李源廷

大連南山麓順厚南拐西路南（電話三五一二番）

專辯民事刑事訴訟並商業賑目借貸及鄉屯土地不明等事一切糾葛承辯決期迅速

大東酒家 和記

中外菜店啓事

敬啓者敝菜店營業多年荷蒙各界光顧無任感激茲特重新改組擇於舊歷三月十八日開張仍就地址三層樓房內外重新修理油漆煥然一新非惟清雅且較前另有可觀並由京滬聘來著名厨師主司烹調預備京蘇筵席西洋大菜以及鷄素燒遂意便酌使役慇懃周到以博顧客之歡心伏乞紳商各界諸君倍加惠顧則敝不勝翹盼無任歡迎之至特此謹啓

大連市浪速町四區三十二番地 電話五四六六番 主人 初洪三

衛生文明日用必需品

双美人牙膏

文明紳士唯一愛用之香牙膏

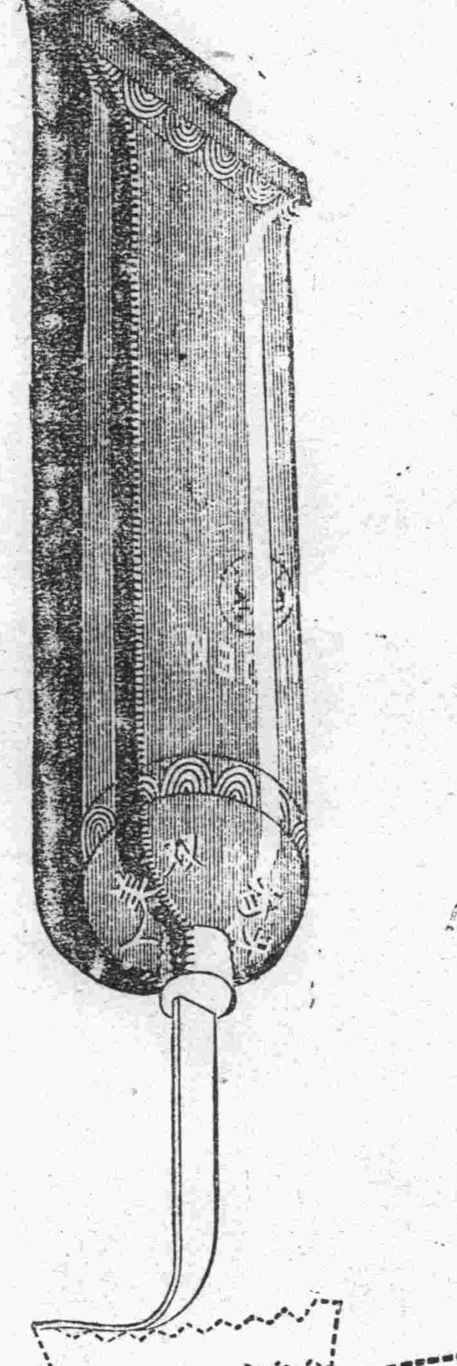

牙科醫學由理想發明世界最優良之双美人牌牙膏錫筒捻出式於衛生便利價廉無不備焉

經理櫻花啤酒汽水廣告

有欲代理者請到敝號接洽

櫻花啤酒及櫻花汽水爲鈴木商店創設之帝國啤酒會社所釀造已閱十六星霜矣每年銷售數十萬箱向聘德國技師認眞監製品質純良馥郁適口營養心神裨益衛生洵舶來品之上者其總工廠設在門司中外各大商埠均有經銷處雖數已達千百計尤以南方數省及南洋華僑爲最夥鄙號應各界之需求特與商訂契約爲大連華商總經理處所有關東州內及山東北部沿海各城鎮鄉區概歸鄙號獨有之行銷權凡指定銷行區域富商巨賈有欲担任代理或零售批發者不拘多寡請來鄙號接洽或來函訂購均可倘蒙惠顧無任歡迎之至謹此佈告

大連市東鄉町
櫻花啤酒總經理處 益泰祥
主人 遲子祥 啓
電話六六六五·長五二四一·五七六六番

株式會社 教育銀行
大連市監部通 電話 一五七七一·五四八二番
▲爲一般銀行業務迅速便利起見每日午後四時止辦理一切事務此告

冬令用新式放暖氣鍋爐廣告

較電洋爐子非常之便利而免危險也

啓者敝公司自開辦以來深蒙各界紳商非常歡迎不勝感激之至茲又由美國新卸到勞斗磅哈母會社製造燒暖汽用新式鍋爐較普通鍋爐儉省燃料三分之二磅汽甚低放熱頗高又極壯觀大小現品在庫豐富以及暖汽包並一切附屬汽門管子無一不全本店特備優等技師專包工程如蒙垂青或駕親臨或通函照會敝公司必爲歡迎恐未週知特此佈告

大連市大山通六十一號地
美商 鴻恩公司分行 電話一〇一八番

豐裕興傘莊
藤子 手棍

豐裕興製傘工廠廣告

本工廠提倡實業特仿西式精製大小鋼骨藍膏布傘及各樣絲綢坤傘以及靸藤漆光文明手杖各式俱全堅質美觀擊携便利自煙臺創辦此貨拾餘載以來士商異常歡迎近年力求擴充復在大連開設各項工廠以便東省一帶銷行如蒙賜顧請早示知定必依期照付不悞

大連東沙河口十一區二百十八番 借用電話沙河口二五八番

本主人謹啓

滑稽小說

醫意（一）

「醫者意也―醫者意也―不知醫意不可以爲醫」

時當冬季。朔風怒號。大雪飛舞城郭之外。山林草莽。皆同一色而於此山林草莽漫白之中。有茅屋一所焉。茅屋三間。有牀榻桌椅橙書櫃爐爐火正熾。一老人可五六十。披裘圍爐坐。老人之側又坐一十三四童子。手書一卷。眼光直注書上。老人從旁觀之。絮語曰。

「醫者意也―醫者意也―不知醫意不可以爲醫」

每童子閱書竟一章。老人輒語之一遍。

日已過午日光由窗隙入微塵皺皺若煙之上升。室中寂然無人聲。但聞扣門聲。門啓聲。履聲。駐輿聲。輿夫喘息聲。一呼者曰。

「某宅某請先生診敬以輿來」

老人敬諾。矍然起。戴風帽。携手爐。出門乘輿冒風雪而去。老人去童子乃闔門。仍圍爐書。口中時吶吶作聲曰。「醫者意也―醫者意也―不知醫意不可以爲醫」若甚切切於老人之言者。

無何。天暗日暝。童子乃置書櫃中。燃灯入室。自語曰。「吾師殆宿病家矣」遂鍵戶寢。

得―得―得得―叩門聲急。

童子蹶然起。拔鍵。開門問曰。「吾師來歟」。門既闢。一人闖入四顧曰。「老先生安在―余家有急病者」語未終。童子答曰。「吾師入城出診矣」

其人倉皇欲去。童子徐問曰「客從北方來乎」。其人漫應曰。「然」「客騎乎」。又應曰。「然」「客騎假於人者乎」其人驚應曰「然」「客來爲妻病乎」其人大驚。連應曰「然」「然然」童子復問曰「病爲難產乎」言此其人益駭。連曰。「誠然」「誠然」童子於是更問曰「皆然乎」應曰。「皆然」童子乃笑曰。「既皆然易治耳」

其人詫爲神。長跪以請。童子瞑然思曰「以錢投產婦子當立下」其人大喜。躍出門。飛騎而去。

筆記

滿蒙宦遊筆記（四）

寥帷外視。則見載貨車。約略三十餘輛。由北衔結而來。龍燭照耀。繁若列星去蓋因與予車爭路以致人聲嘈雜也。予見之。心始帖然。蓋初歷蒙境。心中時虞匪警。慮怯不寧故也。遂即分付僕人。引車避路而行。誠以彼車重而我車輕。避路而行爲事理之當然。若稍帶官場之臭味。盛氣凌人。則卑鄙不堪矣。引避後。猶聽車夫向予僕言曰。予御車數十年。向來拉官項之客。從未有見民車避路者。刺刺不休。余聽其言。頗不入耳。因以亂言之曰。適逢之車。載運何種貨物。如斯之多。車夫曰。這些車均係載運皮張者。其中以牛馬皮爲大宗。各色雜皮次之。但均是生皮。蓋洮南一府。出產皮張甚夥。當地無能熟者。以致價格極賤。每年冬季。多有俄國商人。到此購買各種生皮。運往外埠熟之。獲利頗鉅。故冬日途次車輛。凡運載貨物者。半係運載皮張者。余聞言默默。竊念柔熟皮張。本非甚難之工業。而我國人猶放棄之。其他工業之不振。而利權外溢者可勝道哉。車行許久。始終未聞雞犬鳴吠之聲。余不禁疑而問之車夫曰。計晨起已行二十餘里。僅經過一處村庄。何處得聞雞犬聲哉。此係蒙古境。不比內地之村庄。相密邇也。余聞言。頓覺滿目凄涼。而愈動離鄉去國之思也。未幾。天大明。由車中遙望東南角上。一輪曉日。呈紺絳之色。黯淡無光。寥幅一望。連天衰草。極目皆黃。滿路嚴霜。凝寒逾白。余因問車夫曰。昨夜之霜。何若斯之重也。車夫笑曰。此白者。非霜也。余訝曰。既非霜矣。莫非冰雪乎。車夫曰。皆非也。蓋地上之硝鹼也。余曰。硝鹼何若斯之多。沿途皆是也。車夫曰。時係冬令。硝鹼不甚發生若當春夏之交。則行路之人。皆可以兩手拂地。稍一積聚。則硝鹼盈握矣。余訝曰。此地產鹼如此之夥。竟坐棄於地。無人煮煎乎。

談叢

轉女爲男（其二）

姑蘇有老翁。富而無嗣。僅生一女及笄。病篤。醫皆束手。翁不惜重貲。聘名醫葉天士診之。笑曰。是非病也。肯以若女爲我女且從我游。百日後。還閣下以壯健者。非復嬌弱之態矣。如遲疑不決。是翁自殺之。死非正命。良可哀也。翁詫曰。誠如是。願以千金送閣下。天士携歸。另潔密室。選婢之美而艷者使伴女宿嘱曰。此汝姑也。終身依倚在是順姑無違。稍有拂逆。致增其病汝是問。於是日給藥餌。恆往視之。見女體漸壯。容漸舒。與婢情好日密。形影相隨。知事已遂。遽入其室。追喝婢曰。汝與姑所作何事。我窺覘洞徹。必盡言之。如敢隱諱。將以刑求。毋自苦也。婢覗女而泣。女忸怩曰婢之伴。我翁之嚴命。如違應責順何罪耶。婢因曰。是主陷奴耳以郎君僞稱義女。而使奴同衾枕違既不敢。從又獲咎。置身何地爲汝喜。豈汝責耶。速女改裝。天士大笑曰。己順從姑夫耶。方去嘗而辯之。以藥展其弓足。衣冠履寫。居然美男子。延其父至告曰。閣下以子爲女。僞疾誑我誤使義女伴之。今爲其所亂。將如之何。翁愕然不解所謂。乃使小夫婦出拜。翁顧而大樂。願以婢爲兒婦。與天士結爲姻婭。往來無間。

詩壇

癸亥三月三日游蟠桃會宮四首（常忠子恒）

老至逢春漫遣愁。興來佳日獨遨游。白幘兩鬢看花放。紅惜斜陽泝水流。纔酒未邀修禊侶。尋詩又到曲江頭。年年此地群賢集。此集今年勝曩疇。

出郭頻聞喚渡船。大堤新柳盡含烟。挑菜已過寒食節。采蘭更値嫩晴天。雲茶有女歡聯袂。觴詠何人突肆筵。畢世幾回逢上巳。偶因禊友一流連。

途人競說蟠桃會。笑指當年王母宮。城角隱聞粥敷響。河干亂颭酒旗風。紘歌謝繞垂楊綠。角觝場開返照紅。射兕分朋燕趙俗。幽情那得似南中。

時届春殘一雨新。通衢滉靖轅紅塵。崇文汎內群材庄。東便門中百戲陳。舉國若狂爭賽馬。傾城以出看游人。欲聆綺麗重三景。只向屠沽駐愴詢。

新詩

慕春野遊　燕京潘姜英女士

納蔭堤上柳。石戲水中鷗。魚驚聲沉去。雁感波起洲。

遊頤和園感懷

昨遊頤和園。士女與恬恬。幽秀故饒趣。誰抑帝王嚴。

遊碧雲寺

山高寺隱小。柏古碧雲深。偶聆泉瀑響。疑是僧調琴。

夜雨

讀者言論　（歡迎投稿　不負文責）

廣順裕代理店之偸麵賊

大連市伏見臺。廣順裕代理店。櫃夥王純嘏。年在三十多歲。山東芝罘奇山所人。有一婦一子。家頗貧寒。初在芝罘就商。年得薪金寥寥。辭而來連。住敷島町裕發祥代理店。上埠頭取引所買賣雜糧。自頗得意。忽然於去年不知何故。退出該號。托友求親我伏見台廣順裕代理店。亦是上取引所買賣雜糧。年得薪金。不敷自用養家。如是異想天開。每天上市假作買雜糧。他人以爲其眞。將雜糧梁號在何處。王純古記在賬本。一禮拜六天的工夫。記在賬本諸糧梁號。數十餘車。到禮拜日取引所無市。王則用布袋。上埠頭去探糧。他人若看見王純古就說買你們的糧來看樣。他人若未看見。自思時運萬幸。天長日久。所探諸糧。湊積成堆就用麵袋裝好捎至家中。均平一日捎兩袋。一年十二個月。能積廿四麵袋。此廿四袋。再得薪金家用乃足矣。王純古可謂治家得法。該店掌櫃們。明知不管。並說王純古是好夥計。治家有法。其作櫃事。可想而知。櫃夥諸人一聽此言。不服者甚多。櫃上諸人。與王純古不睦者亦甚多。與他不和天長日久。說話有不投機之處。二人口角衝突。與王純古話不投機衝突被掌櫃下工者。亦有數人。如是。王純古土地老爺之位。可不燒香哉。王純古住廣順裕。可比太山之固。不帶下工王純古在櫃上道德品行之惡劣。言不盡焉。以上所說諸事。閱報諸君。可知其人。諸君在取引所與王純古　交易。可不留　心其人哉。（華公　投稿）

午夜

（一）

你聽―

瀟瀟灑灑

淅淅落落

多麼和平幽靜的樂音!―

炎蒸的世界

頃刻冰涼

焦燥的人心

陡然安靜

勞苦負重担者弟兄約

安睡罷

莫孤負「自然」的神恩―

（二）

一陣涼風

半窗皎月

幾段雞啼

將我失去了的悲哀

從夢寐中驚起

好像霧裏的山峰

陡露出崢嶸的面目―

永善茶園的菊事　（俠人投稿）

前天晚飯後乘着夜中休息的時候我同着薛于二君。跑到浪速町閒遊。這時候已打了七點鐘。一般遊玩的人。越發多了。浩街電灯也都發亮了。照的滿天通紅。好像白晝一樣。若以浪速町論。眞算是大連晚景。有一無二的好地方了。我們遊玩走到奧町的時候已經八點多鐘啦。耳鼓不覺爲永善舞台的鑼鼓聲音所震動。心中就想去聽聽戲。不一時兩隻隨心的脚。就把我送到永善的門首。一進門時。使我一雙未睡醒的眼睁一看。樓上池中。均滿座了。正値花玉蓉小菊處合演桑園會。玉蓉飾羅氏女。赴桑園採桑。在半途中。觀看行路的人。不覺生凄涼狀態。一行一唱。不失劇中人的本色。唱鶯聲囀處。有如瓔珠。音韻凄涼。字眼清楚。及至全部演畢。實在我不着有一點的不好。人人都說花玉蓉的桑園會是他的拿手戲。眞不虛也。再說小菊處實在是戲包子。不管什麼他都要唱的。不論青衣花旦。時裝古裝。小生老生。彩旦老旦。一唱就好。是晚配裝秋胡。演唱俱佳。今天蓉、虔、兩角。演唱此劇。可謂花好又有綠葉扶助矣。纏演之劇。就是百花聯姻。愛雲凌裝百花仙子。穿的古裝衣服。甚是華麗。上邊嵌的玻璃珠子。叫電火一晃。光芒四射。眞好像蟾宮的啓處。降下嫦娥。令人看他的目不轉睛。趕到他唱的時候腔調柔雅。聲音圓潤。令聽者大爲得味。又貴俊卿早樹大蠹於菊國者也。凡看戲的人。那個不知道老貴的。去年來連爲演諸葛亮招親一戲。把腔子弄啞了。今番來連。他的腔子又復元了。老貴的老運眞不錯。前演東風一戲。唱作俱佳。較之吳鐵菴。仍是其老前輩矣。非吳伶之可比也。程永龍做唱兩事。均令人愛看愛聽張少台之聲價較前大增。人無有不贊成他的。鄧麗峰。專工滑稽今不知爲有何事。數日未曾出演碧玉花碧玉蘭姊妹在永善早樹優勝旗。有聲有色。不待細言。張松南唱的也好。我今天也沒有工胡說了。寫到此就算完結。讀者諸君念我是一個瞎子。多加寬恕罷。

世界婚姻奇談（十二）

十三、上頭　凡童養媳新婚。俗呼上頭。親姬見其年及笄。輒問之曰。上頭也未。所謂上頭者。是女子十五而行笄禮也。花蕊夫人宮詞云。年初十五最風流。新賜雲鬟始上頭。上頭二字。卽本於此。

第十節　民國時代之婚姻風俗

民國時代之婚姻之禮。歐化之色彩益行顯著。有自由求婚者。有登報求婚者。然大都仍借力於父母尊長。以免社會物議。至訂婚之手續。仍有三端六禮之手續。而除鄙塞之鄉。仍沿用前淸舊俗外。其餘均用文明結婚儀式。嗣分述之。

一、議婚　男女至十三四歲。父母每託親友代爲作伐。而兒女俱羞怯不問。一由父母主之。其開通者。則稍參意見。但不敢作主。否則不但失權於父母恐反招人譏笑也。

營業　關於銀行一切事務

營業時間　上午九時至十二時　下午十二時至三時

中國銀行大連支店

電話　四三八九　四七九五番

資本金壹千四百四十萬圓

大連奧町二十號地

中日合辦株式會社　龍口銀行

大連市金庫事務取扱

電話　代表番號七一五一番　宿通用七一五四番　公衆用三三二八番　振替貯金口座一一五五番

支店所在地　龍口、靑島、哈爾濱、公主嶺、鞍山、安東、松樹、瓦房店、磐城町、

各處匯兌　日本內地、及臺灣、朝鮮、滿洲、內地各市、均可通匯、一般銀行、業務、迅速辦理並十分克己。

資本金三百萬圓

公積金六十三萬七千圓

營業　一般銀行業務並辦理依分期償還之方法勸業資金放貸

大連市大山通九番地

株式會社　遼東銀行

電話　長六三三番　一〇六七番　三七四四番　振替大連一六九一番

支店所在地　小崗子、金州、普蘭店、瓦房店、皮子窩、

通匯處　商埠、日本、朝鮮、滿洲各樞要

資本金　一億萬元　本店（橫濱）

積立金　六千五百萬元

橫濱正金銀行　大連支店

代表　電話長三一六一番　宿直專用　電話六〇一五番　海關稅取扱所　電話四七六二番

支店　東京、大阪、神戶、長崎、下關、倫敦、里昂、紐約、舊金山、夏突爾、羅付、布哇、悉德尼、新家坡、孟買、蘭貢、香港、上海、厦門、靑島、濟南、天津、北京、牛莊、西貢、桑港、奉天、海參威、巴達比雅、開原、長春、哈爾濱、馬尼拉、歲諾斯、愛列斯、斯拉巴雅、遼德郎、亞奈羅、名古屋、

資本　金八千萬圓　本店　朝鮮京城南大門通

拂込濟資本金五千萬圓　振替貯金口座　京城三三三番

積立金壹千七九拾萬圓

預金、貸出、割引、海外諸爲替、地金銀賣買其他一般銀行業務並、於朝鮮、滿洲、及亞港取扱日本銀行代理店事務

朝鮮銀行　總裁美濃部俊吉　電話八〇一番

支店出張所　內地　東京、大阪、神戶、下關　朝鮮　釜山、仁川、平壤、鎭南浦、元山、群山、木浦、清津、會寧　滿洲　大連、旅順、營口、遼陽、奉天、奉天新市街、鐵嶺、開原、四平街、長春、吉林、鄭家屯、安東縣、龍井村、哈爾濱、傅家甸　支那　上海、青島、天津、濟南　露領　浦潮斯德、尼港　米國　紐約

倫敦、巴里其他內外樞要地皆有取引行

資本金參百萬圓（全額拂込濟）

積立金參拾六萬七千圓

大連市軍用地第二區二號地

大連取引所信託株式會社

代表番號電話五二二〇番

專務取締役　原田光次郎

取締役支配人　小澤新之輔

金葫蘆牌香煙

一盒金四圓六十錢　一包金四十錢

敝公司趨時代之所尚特用純粹美國巴吉尼亞所產之銘葉精製金葫蘆王香煙氣味芬芳濃裁優美較他種煙高出萬萬望祈各界紳商人士時常惠顧敝公司不禁歡迎之至

監部通　東亞煙公司　長電話二七三番

生意分彩廣告聲名

思優堂徐九堂在大連奧町一丁目二十二番地設立恒盛義東衣服莊生意兩處因双方意見不合同衆人業已分劈各爲營業徐慶堂金寶臣分得恒盛義生意一處並有商集股票一張歸金寶臣爲主恒盛義新入財東王文川于華亭二君思九堂金竹林分得恒盛東並有商集股票一張二人皆有淸白單各執一張爲證

恒盛義執事人金寶臣謹白

營業課目

民國軍需品　呢絨　毛毯　一概　批發

滿蒙毛織株式會社製品販賣所

滿洲奉天浪速通貳拾參番地

合名會社　滿蒙商會

電話　長六三八番　中一三六五六番

西崗俳優宿舍廣告

邦子　西皮　二黃　時調　大鼓　改良　戲詞　遂意　點唱

于小芬　于小順　黃小榮　黃小蓮　黃福仙　黃福春　黃小寶

王金寶　盧翠鳳　盧小翠　盧銀鳳　劉鳳寶

劉蓮舫　劉巧菱　劉小蓮　黃小喜　李小順　李小春　薛小鳳

本宿舍自創辦俳優以來已經數載幸蒙市面往來之士商惠臨現本所不惜重資將樓房接連寬潤修飾潔麗拉由京津芝罘上海等處邀來以上所列頭等歌妓十餘名均色藝雙佳待客周洽每日絲竹管絃樓臺歌舞望祈走馬章臺諸君大駕光臨方知別有一番繁盛

小崗子福德街十二番　舊有話電一二七三番　新增電話三五一三番

小說

哀情小說　惡姻緣　(蕉農)　(十一)

第三回　慈猿大興問罪師　情郎甘領離婚判

天已大明。忙忙起來梳洗。草草用了一點飯。遂求店中夥計帶路一家人同往營口縣衙而來。到在班房。祇見十來個兇形大漢。橫眉豎目的喝道。作甚麽的。那趙老寃早已嚇得諾諾連聲。忙從懷中將呈狀掏出。雙手遞上。有人接在手中。問道。還有兩塊錢的使費。沒拿來嗎。老寃忙回道。小的不曉得。並未拿來。可否容小的回店取呢。那人說道。不曉得。你可來打官司好。讓你回店去取。快點回來。並且我個保條拿來。老寃聽了。回頭就跑。一路尋思道。人地生疏。我上那去找保條呢。哦。有了。不如就找店家罷。且說王氏自從丈夫回去取錢。沒奈何。忍着羞恥。帶領一群小兒女。來在班房坐下。祇見滿墻挂的。都是棍棒鎗刀。不覺心驚膽怯。又見那群人。都跟着進來。站在小翠面前。指手畫脚。評頭品足的。說道。你不是西下窪子于家。翠喜班的小翠嗎你爲甚麽起意不混了。前天我還聽你娘說。你接了一個濶客。很是有錢。十分得意。你這孩子。不是儍嗎。你看那些泥世的。吃香的。喝辣的。身穿綾羅。口厭梁肉。再說你這孩子。也不知吃那井的水。長得怎麽好看。你要好好混之。決不能錯。我們老哥幾個。還打算捧你一捧。你是聽了誰的唆調。要起意打官司呢。小翠此時。滿心委曲。又不敢說甚麽。急忙躲在母親身後。暗中垂淚。那些人仍是不三不四的。信口開河。王氏萬分着急。盼望丈夫回來。誰知那老實。越盼越不回來。停了好一回。纔見老實滿頭是汗。喘吁吁的跑回來。王氏問道。你上那去了。纔回來。老實說道。我上那去來。好容易求人家店裏。寫保條。剛纔寫完說罷。忙從袖中。掏出保條一張奉票兩元。交給那人。那人方連同呈子。拿向裏邊去了。趙姓夫婦。正在班房靜坐候訊。祇聽外面一片聲的喊道。寃枉寃枉。那些差役們。一鬨的跑出去了。王氏偸眼往外一瞧。不是別人。正是寃家路窄。那個于鵠子來了。祇見那些差役。上前攔道。你有呈子。于鵠說道。沒有。差役說沒有呈子。你可到刑房寫供。不准喊叫。那于鵠如何肯聽。反說道。我這是搶掠人口。毆傷事主的事。我們如何不准喊寃。轉又高聲喊道。寃枉寃枉。原來那于鵠。自從昨夜。趙家人去後。他就打滾撒潑。罵那些又桿道。我每天大糗大餉的。養活你們。遇着有點事。你們看我的笑聲。躲在一旁。都裝沒事人一般。你看把老娘。打的個甚樣兒。又把他兩個女兒。叫在面前。痛罵了一頓。打了幾個嘴把。方纔消氣。

爭奈私處腫痛。小便不通。這一宿。寔在難過。好容易盼到日出他就披頭散髮。一口氣跑到衙門就喊起寃來了。他這一喊。不打緊。可就把一個縣太爺。喊出來了。你道這位縣太爺是誰。原來姓時。單名一個行字。本是奉天的破落戶。因打茶圍。和二十七師的旅團長相熟。因走張師長的門子。就放了一個營口知縣。那時前清末葉。本省人不作本省官的老例子。早取消了。正是害理忍心。逼童媳以爲娼。渾忘却膝下之子。撒潑逞刁。入公門而狂喊。愍不畏堂上之翁。欲知後事如何。且待下回分解。

相續人之權利義務

家嚴因急病突然死去。敝人對於家嚴生前之借貸。公正證書。及私立證書等。所署」義敢問仍舊用家嚴名義還是更名爲宜好呢。（大連　浪子）

仍用令尊名義亦可。無更名之必要也。對於債權。則相續人有請求之權利。對於證書等。則有相續責任之義務。但相續之名義。須在衙門立案。

素食之研究

肉食不如素食之說。早爲衛生家所承認。優勝之點。不勝枚舉。凡有宿疾者。好過飽者。不良於消化者。勵行數月。可以盡瘳。此非武斷。蓋得諸經驗也。至於却傳染於無形。凡其餘事。惟無論何種食品。貴有營養價値。素食如何配合。即可適合於吾人營養之需要。蓋如下述。

蛋白質。脂肪。炭水化物。爲吾人有要之營養成分。植物中富於蛋白質者。莫如豆類。豆類皮最佳。富於脂肪者。莫如胡麻。次則落花生。再次則豆類。富於炭水化物者。首推糯米。次則白米小麥粉。再次則蕎麥粉等等。就此種食品而比較之。除胡麻。落花生。不宜常食外。飯食不能離白米。小麥粉等。菜食當以豆類爲主。各種蔬菜。其營養成分。頗啻微乎其微。只可居豆類之輔佐地位。惟宜注意者。素食養營成分。殊不亞於肉食。但須善於配合。精於烹調。以期惹起食慾蓋食品之種類。本已捨棄大半。所存無多。必易生厭。而營養受其影響矣。過用腦力者。食之前後。須設法食落花生少許。恐脂肪之不足也。

發明界　新電氣水瀧與舊式轆轤(二)

△現在在日本國民。多以都會生活不便。因而移到郊外居住者頗多。藉以吸收新鮮空氣。惟於飲水上極覺困難。而郊外生活反覺不自由。異常感爲憾事。故日本東京有理想家之三引商事會社。對於此點。深爲注意。遂發明家庭用扱水之電氣水瀧。其所用之機械。多用之英國所製。構造精奇物質堅牢。絕無中途發生障礙之憂。現在頗盛行之。

△至其使用方法。係以該水瀧所有之電線。與普通電燈線接連一塊。以人力先爲運轉。而電氣遂亦隨之旋轉不已。水即自上。雖婦人女子亦得以容易運轉。其所使用之電氣料金。其價甚廉。與電燈用之電氣料金相等。誠屬一極可寶重之物品也。且非特郊外生活之家可以用之。即都會之深塘飲食客棧學校病院工場等亦均可購用之。然其型較大。外尙備以齒輪車。因爲扱水過多。恐其人力電氣之所不及。齒輪車便可以之旋轉。成績優良。爲用至廣通函與該會社。訂購者。甚形踴躍云。

東洋汽船會社代理店　大連汽船株式會社　代表電話五一九○番　定期行輪

●神戶　橫濱　桑港行
◎西比利亞丸　大連發　七月六日
●上海香港行
◎西比利亞丸　六月十六日
●香港瓜哇
◎波斯丸　七月十三日
●瓜哇　新嘉陂　紐育行
◎巴洋丸　七月二十六日
◎麗洋丸　五月　日

取扱店　丸二商會　電話四二六四・五八八八番
取扱店　宮崎商會　電話五二一五・五九二五番

朝鮮郵船　大連出帆

●開往仁川　群山
◎江原丸　五月三十一日
●開往青島　仁川行
◎平安丸　五月二十九日

朝鮮鐵道各重要火車站及敝社各寄港地從貨物取證發售
朝鮮郵船株式會社大連代理店　監部通一丁目　丸二商會　電話四二六四・五八八八番

大連汽船株式會社　代表電話五一九○番　賬房電話二七五番　定期行輪

●開往青島　上海
榊丸　六月一日正午
西京丸（航路船）五月　日正午
●開往天津
天潮丸　六月四日前八時
長平丸　五月　日後五時
濟通丸　五月三十　日後三時
●開往安東
天潮丸　五月三十日後五時
濟通丸　六月四日後六時
●開往龍口往復共旅順寄港
龍平丸　五月　日午後

大連山縣通　大連汽船株式會社　電話代表番號四一八五

大連市加賀町　田中賬房　電話三八、一五七番　定期行輪

利通號　六月四日午後六時　芝罘威海　仁川
北平號　四月　日午　芝罘
海寧號　芝罘
亞東號　青島
海天號　五月　日午後　時　香港
北海號　日　青島

CK　政記輪船公司　代表電話五一四○番　定期行輪

●開往上海
◎純利　五月三十日午後六時

◎新利　六月三日
◎永和　五月　日
◎升平　五月　日
◎增利　五月三日
◎和興　六月　日
◎平洋　五月三十一日上海行
●開往芝罘
◎廣利　五月　日
◎勝利　五月三十日後　時
◎永利　五月三十日
●開往安東
◎永和　日後六時
◎有利　五月　日後六時
◎同源　後六時
●開往青島
◎得利　五月　日後六時
◎生利　日後六時
◎宏利　日後六時
●開往香港
◎泰利　五月　日
◎英利　五月三十一日
●開往龍口
◎公利　四月　日午後六時

政記輪船股份有限公司　代表電話四一四一番

山口運輸公司

敝社發賣連絡船票及鐵道院及朝鮮鐵道重要車站連絡車票大阪商船屬託轉辦貨客事宜
山口運輸株式會社大連支店
大連大山通　電話五一五七番　五一五一番
大山通船票發賣所電話七○四番
第二站運貨代辦所電話四○一番
左記各出張所對於船車逐運之貨物均有發貨單
支店　奉天・長春
出張所（營口・鐵嶺・開原・四平街・公主嶺・哈爾濱）

阿波共同汽船會社大連支店　電話一○・一二六九一番　定期行輪

◎十六共同丸　五月卅日　芝罘青島
◎廿一共同丸　六月二日　芝罘威海
◎廿三共同丸　五月　日　天津開往
◎廿六共同丸　六月六日　青島行
◎廿三共同丸　月　日　南鎮浦行
◎亞東號　五月　日

本埠與山東鐵道及朝鮮鐵道之間承辦聯絡運輸貨物
大連山縣通七四區七一號　阿波共同汽船會社　電話五○○一　六八九一番

大阪商船大連支店　電話三○、三三○、九四七番　定期行輪

●門司　神戶　大阪行
◎哈爾濱丸　六月九日
◎臺中丸　六月十九日
◎貝加爾丸　六月二日
◎臺南丸　六月五日
●巴奈馬經由紐育行
◎哈市爾丸　六月　九日

三井洋行　大連市山縣通　電話代表番號五○八番　定期行輪

●蘇士經由歐洲行
◎巴里丸
◎阿穆爾丸　六月四日
●上海福州基隆直行
◎盛京丸　五月廿九日後四時
◎湖北丸　六月四日後四時
◎福建丸　六月十六日後四時未明青島寄港
●香港上海行
阿拉巴馬丸　五月三十日
●開往北美新金山及斜特爾各埠（經過神戶橫濱等埠）
◎萬田山丸　六月五日
◎金剛山丸　七月旬

轉運坡特蘭士之貨物可以承辦所有水脚等項祈照會敝處帳房可也
大連山縣通　三井物產會社　船舶部出張員　代表電話七一○一
荷物取扱店　大連山縣通　宮崎商會　電話五二一五・五九二五

日本郵船大連出張所　大連市山縣通　電話二七二二番　定期行輪

●長崎・神戶・大阪行
◎山東丸　六月一日前十一時
●開往橫濱
◎花咲丸　六月九日
◎相模丸　六月十八日
◎高砂丸　六月二日
●牛莊行
◎山東丸　六月十五日
●開往太沽・或天津・牛莊
◎相模丸　六月十日
◎高砂丸　六月十九日
◎花咲丸　六月一日
●開往歐洲線
◎達摩丸　五月廿九日　漢堡行
◎龍野丸　六月九日　李浦行
●美國行
◎高岡丸　月中旬日　紐育行

以上各船因天候及其他事宜行改期
日本郵船代理店代表辦理貨客事宜
大連監部通　丸二商會　電話四二六四・五八八八番

東和汽船株式會社

山縣通大連銀行支店對門　電話六三七一番
定期出帆
興順號　登州　龍口行　月　日　後六時
定期出帆不誤
東和汽船株式會社

宏裕號綢緞雜貨京莊

商戰潮流於今爲烈價廉物美尤爲商戰之先聲本號自開業以來備受中日各界之歡迎皆以價廉物美爲唯一的戰利品邇來已屆冬令本號爲擴充營業便利顧客起見特由上洋蘇寧湖杭購辦時花綢緞各種布疋等件又由泰西運到各色呢絨氈毯以及京廣雜貨無美不備色色俱精花樣繁多筆難罄述並預有化粧品專備閨閣淑女應用務希各界諸君倍舊惠顧不勝榮幸之至恐未週知特此登報聲明

大連市浪速町二丁目七十八番地
宏裕號主人王超萬謹啓
長電話四六○九番

益昌號綢緞雜貨京莊

隆冬已過和風南來靄靄雍雍今則又春光明媚矣敝號以擴充營業並報酬惠顧諸君起見特由蘇杭採辦新式綾羅綢緞紗絹等貨凡作春服之用者無不應有儘有至於花粧品物以及男女日用必需之品亦均屬齊全尙望各界諸君倍舊惠顧價値自必格外廉算以副惠顧之雅意恐未週知特此聲明

大連市浪速町
益昌號謹啓
本櫃　長電話四七五一番
西崗支店　電話七二七九番

德泰號綢緞京蘇雜貨莊

時値煖風搖曳化日長敝號素抱酬答主顧藉廣招徠之計特向浙杭姑蘇帶定織花素時式鐵機庫緞以及湖縐線春春紗等色光潔無待自詡並由外洋運到各色嗶嘰毛呢新出俄國毯子凡旅行當需之品應俱全批發零售價格分外公道又有代理法國百代公司新式唱機唱片並有奉天萬芝堂各種丸散膏丹蓋平恒裕堂各種名筆如惠顧無任歡迎也

住所大連奥町三丁目四番地
德泰號紬緞莊主人啓
本號電話　前櫃　長五二八二番　後櫃　長七四四五番

天和東紬緞雜貨抄莊

啓者敝號設於前福泰號地址採辦蘇杭綾羅綢緞中外雜貨男女日用必需之品無不齊備並代理萊州麥麵南北滿各牌麵批發零售今擇於陰曆四月拾參日開幕尙望洛界諸君惠顧之雅意恐未週知特此謹佈

大連市西崗南同仁街五番地
天和東謹啓
長電話五九一六番

仁丹特售大贈彩票

△賣出期限自陽三月一日起至七月卅一日止

△贈彩票三千張分甲乙丙三種每種至一號至千號

△贈彩票屆止十五六內在敝號所在地邀請當地各藥商及中日新聞記者當衆公五抽籤以定等級

△開彩後登滿洲報及印刷中籤號單分送各位

△購買仁丹須先將欵寄下（知貨到郵便局交款者亦須先寄貨價三分之一）

△裝箱費、郵貨費、滙欵費、均由買貨者自備

△彩票總額以三千張爲限在特賣期內將票贈盡後特賣規則即行廢止望勿失此良好機會

特限賣號價目

大連 仁丹定期大洋五角扣 仁丹大洋一角半及毒滅扣

仁丹種類　毒滅種類

容器 特利

每包大洋五角（每二十包箱）
每包大洋五角（每四十包箱）扣
每包大洋半角（每二百包箱）
每包大洋壹角（每百十包箱）扣

每包大洋二角（每五十包箱）
每包大洋六角（每二十包箱）
每包大洋壹元（每十包箱）
每包大洋貳元壹角（每五包箱）扣

不購仁丹買二十元者給不贈票

購買仁丹毒滅實價

金票二十元以上 贈品券一張
金票五十元以上 贈品券三張
金票壹百元以上 贈品券七張
金票二百元以上 贈品券十六張
金票五百元以上 贈品券四十五張

抽籤贈彩票當籤

壹等六張 每張得仁丹值金票百元 共彩品值金票六百元
貳等十五張 每張得仁丹值金票卅元 共彩品值金票四百五十元
參等六十張 每張得仁丹值金票十元 共彩品值金票六百元
四等九十張 每張得仁丹值金票五元 共彩品值金票四百五十元
五等三百張 每張得仁丹值金票五角 共彩品值金票百五十元
六等（除五等以上餘均六等）每張得仁丹值金票一角 共彩品值金票貳百五拾貳元九角
合計 彩品值金票貳千五百零貳元九角

營口永世街 東瀛大藥房本店 電話一四八番

滿洲總代理店 大連市監布通 東瀛大藥房仁丹部 電話五四三三番

東萊銀行大連支店

本銀行總行開設青島分行上海天津濟南大連其他各大商埠均有特約代理機關辦理商業銀行一切業務所有各種存欵放欵押匯貼現匯兌兌換買賣生金外國貨幣以及代理收付欵項等事無不格外克己交易公平信用昭著倘蒙惠顧極誠歡迎

地址大連市監部通五十番地

電話 經理室五八三八 營業室五八三七 公用三三一四 番

勿失好機

新到手鎗廉價出售

美國斯米斯六式連發手鎗

口經　四四號

裝得子彈數　六個

本品是在手鎗中之最大口經者發射時威力頗強音響又大實爲看家護身之最上品也

本品乃爲日本陸軍之使用品今回賣却敝號包賣無多請速購買可也

價格（代套）一枝金拾圓
子彈（百個）金五圓

購買諸君請先到日本警務署領下許可但該用紙敝店備有

田崎鎗砲火藥店

大連市吉野町二丁目五十五號地 電話長七四五番 三五七六番

元生祥紬緞雜貨莊

啓者本號浪速町舊址時在謀畫建築之間敝暫寓伊勢町德大鐵行前樓向辦蘇杭綢紬及洋廣雜貨批發零售仍舊照前交易各界諸君賜顧者請駕臨敝寓非常歡迎諸貨價格特外從廉以答諸君迂路至敝惠顧之雅意耳特此佈告

伊勢町德大號內

大連元生祥謹啓 長電話六四八六番

新添大菜廣告

敬啓者敝菜店開業以來備受中日各界諸君垂顧不勝感謝之至今因便利顧客競爭營業起見特添西洋大菜廚師係前大連飯店大菜廚師於夏曆三月十六日開賣務望各界諸君不棄惠愛倍舊惠顧敝店不勝歡迎之至恐未週知特此佈告

大連市羽前町七番地 聚仙樓飯店謹啓 電話七三七一番

帝國火災保險株式會社

資本總額金一千萬圓

大連市近江町之區三六號地 電話六二九三番 振替口座大連九六〇番

大連支社 代表者丹羽幸夫

△日本全國農工銀行總裁皆是本公司董事及議員也

△凡房產貨物家器衣服等類均可保險

△日本全國及中國朝鮮各埠皆設有支社代理店

女子實業學校招生廣告

敬啓者敝公司創自美國已經百餘年矣中外通商大埠創辦分公司數千處遐邇知名所製造機械在家庭用之縫紉極爲便利非同他等出品之可比自來連設立分公司以來向蒙各界諸君及家庭淑女教育界之惠顧無任感佩之至今爲發達營業提倡實業起見不惜巨資特設立女子實業學校以爲指導女子自行生計並聘請高技女教員一人專門教授校內課程分高等普通兩科人校期間可隨時報名隨時入校如深閨麗質不願出外就學者敝公司另有女校員按日前往教授以資提倡實業至校內簡章請移玉索閱自不難解釋也茲將學校課程時間列左

一、宗旨 造就女子實業人材輔助男子之度日之資
一、學科 分普通高等兩科專做軍警學各界衣帽衞生衣庫高等科專做洋服洋帽西式小孩衣服新式裙子高等軍界各服及種種刺繡等物
一、時間 自午前九時起至午後四時止
一、學費 無論高等普通以初入無料三月以外收雜費金票二圓
一、畢業期間 普通科以二個月爲畢業高等科以六個月爲畢業
一、利益 學生每日所做衣服等物工資一概歸爲學生自有
一、地址 大連市小崗子北久壽街六番地（呼出電話七三六四番）

美國勝家縫紉機器公司謹啓 主人 蕭樹彬 佐伯作龍

東三省官紳錄刊行局

總辦 曲貴臣
總經理 山崎祐茂
大連市天神町工區廿五號地

CK

航務部 會計部 總務部

敝公司營業分列於左

係經營海運代理輪船事外代客報關裝卸
船車轉運貨件（輪船何日開何處下篇另有廣告欄注載）
鈔取引兌換現洋紙幣匯兌銀兩以及發賣
各牌麥粉砂糖洋火報紙江白荣福壽火油等貨
係經管庶務一切及用度外代理滿鐵北往四等火車減價客車票（自四歲以上十二歲以下半票）

以上凡蒙主顧關照事項除面議外以函請書明敝公司某部或以電話交接之事宜請時亦請說明某部分而看電話人必照接通話部盡接相談庶免部分間接有誤會之虞

政記輪船股份有限公司

大連市監部通二丁目七五番地 電話（公司內）總代表五一四〇番 煤廠內五一一八番

自南滿洲至天津車船聯絡輸送開始

敬啓者敝社自數年前與南滿洲鐵道株式會社結成特約更與營口大通輪船股份有限公司互相提携由該鐵道往天津所運之貨物及營口天津間車船聯絡之輸送一手包辦去年已蒙運主諸位多大之賞贊此鄙社引爲無上之光榮者也而目下已入開冰之期南下貨物刻刻增加航海五六次成績頗好一切事業以親切之主旨聊酬諸位年來之厚意自此運貨不拘多少尙冀利用此項制度是所至幸者也

聯絡輸送之特長

一、倉庫設備之完全 總數滿鐵所經營也
一、經費低廉 倉庫與船積場所互相聯絡
一、輸送之迅速與確實 使用船隻社員皆有多年之經驗
一、手續之簡便 茲向各受附驛報名聯絡貨物便安
一、辦理運動之親切 大通公司中國人擔當是任且倉庫與船積場所相按連貫
一、毫無損傷

使用船

東洋丸 一八五〇噸
第一美津丸 一六〇〇噸
第二久美愛丸 一七〇〇噸
隆順號 一一〇〇噸

受付驛及運賃率（營口、天津、兩地之堆積、裝船人工費在內）

自長春至天津 一米噸 金十三圓[illegible]錢
自范家屯至天津 一米噸 金十三圓一十一錢
自公主嶺至天津 一米噸 金十二圓五十二錢
自四平街至天津 一米噸 金十一圓三十八錢
自開原至天津 一米噸 金九圓五十二錢
自鐵嶺至天津 一米噸 金八圓七十六錢
自奉天至天津 一米噸 金七圓七十八錢
自撫順至天津 一米噸 金七圓九十三錢

大連市山縣通 大連東和汽船株式會社 代表電話九一〇五番 長電話五一〇六番

營口西北街 大通輪船股份有限公司 長電話番五九〇

南洋手表眼鏡公司

價目一覽表

外埠函購金票計算郵費稅餉一律不收

甲	四號十年夾金十五鑽西媽貽拿卡字閙表	每只扣淨小洋二十七圓
乙	六號十八金十五鑽磁面活環三針卡字手表	每只扣淨小洋二十六圓
丙	六號十四金十五鑽花磁面三針卡字手表	每只扣淨小洋二十二圓
丁	六號十年眞夾金十五鑽花面三針卡字手表	每只扣淨小洋十六圓二角
戊	四號銀殼十五鑽市扁式卡字懷明表	每只扣淨小洋十五圓
巳	四號銀殼磁面寶石眼卡字懷明表	每只扣淨小洋十三圓五角
庚	六號銀殼十五古花面最好三針卡字手表	每只扣淨小洋十三圓五角
辛	六號十年夾金四方八角花面三針卡字手表	每只扣淨小洋十二圓六角
壬	五號銀殼元形磁面寶石眼卡字三針手表	每只扣淨小洋十三圓
癸	四號(梟)鋼綵絲蓋寶石眼卡字懷明表	每只扣淨小洋十圓
子	五號鎳鋼圓形磁面寶石眼卡字手表	每只扣淨小洋十圓
丑	六號洋夾金四方八角花面三條梁手表	每只扣淨小洋九圓
寅	六號十年夾金八角磁面三針三條梁手表	每只扣淨小洋九圓
卯	四號梟(金勞)鋼磁面寶石眼卡字懷明表	每只扣淨小洋九圓
辰	六號十年夾金圓形磁花面三針三條梁手表	每只扣淨小洋八圓
己	六號銀殼圓形磁面三條梁細心手表	每只扣淨小洋七圓二角
午	六號鍍金羅甸四方八角白面二針手表	每只扣淨小洋五圓五角
未	六號梟(金勞)鋼圓形磁面三針工字手表	每只扣淨小洋五圓五角
申	五號黑鋼圓形磁面三針老牌手表	每只扣淨小洋五圓
酉	六號梟(金勞)鋼四方腰圓白面二針手表	每只扣淨小洋四圓五角
戌	六號圓形花旗夾金黑電盤三針手表	每只扣淨小洋四圓五角
亥	花旗眞夾金白色托力克養目鏡	每付扣淨小洋二圓五角

注意 外埠函購 請註明何字號何價附贈代價優待券一圓

大連監部通一丁目泰華樓東鄰 上海英大馬路分設

奉天撫順間　京奉線　安奉線　朝鮮線　清東線

本報在南滿線火車內賣報每份

滿鐵火車內賣報

發行人 西片朝三